



# *Ministero dell'Interno*

**DIPARTIMENTO DELLA PUBBLICA SICUREZZA  
DIREZIONE CENTRALE PER LE RISORSE UMANE**

**PROCEDURE PER LO SVOLGIMENTO DEGLI ACCERTAMENTI  
ATTITUDINALI DEL CONCORSO PUBBLICO, PER TITOLI ED ESAMI,  
PER L'ASSUNZIONE DI QUARANTADUE MEDICI DELLA POLIZIA DI  
STATO DELLA CARRIERA DEI MEDICI DELLA POLIZIA DI STATO**

(Indetto con decreto del Capo della Polizia – Direttore generale della pubblica sicurezza del 13 maggio 2020 e  
pubblicato sulla Gazzetta Ufficiale della Repubblica Italiana n. 38 del 15 maggio 2020)



# *Ministero dell'Interno*

DIPARTIMENTO DELLA PUBBLICA SICUREZZA  
DIREZIONE CENTRALE PER LE RISORSE UMANE

## INDICE

<b>PREMESSA.....</b>	<b>3</b>
<b>RIFERIMENTI NORMATIVI.....</b>	<b>3</b>
<b>COMMISSIONE PER GLI ACCERTAMENTI ATTITUDINALI .....</b>	<b>3</b>
<b>ACCERTAMENTI ATTITUDINALI .....</b>	<b>4</b>
<b>    Criteri di valutazione .....</b>	<b>5</b>
<b>    Svolgimento degli accertamenti .....</b>	<b>5</b>
<b>    Esito degli accertamenti.....</b>	<b>6</b>

Allegato 1 - Decreto Ministro dell'Interno del 30 giugno 2003, n. 198

Allegato 2 - Decreto del Capo della Polizia – Direttore generale della pubblica sicurezza del 17 luglio 2018



# Ministero dell'Interno

DIPARTIMENTO DELLA PUBBLICA SICUREZZA  
DIREZIONE CENTRALE PER LE RISORSE UMANE

## PREMESSA

I candidati che superano gli accertamenti psico-fisici sono sottoposti alle prove dirette ad accertare la loro idoneità attitudinale allo svolgimento delle attribuzioni connesse all'appartenenza alla carriera dei medici della Polizia di Stato. Le procedure selettive relative agli accertamenti attitudinali sono rivolte a verificare il possesso dell'attitudine necessaria all'espletamento dell'attività propria della carriera in questione, con particolare riferimento all'assunzione delle responsabilità connesse alle attribuzioni delle qualifiche che saranno ricoperte.

## RIFERIMENTI NORMATIVI

1. decreto del Ministro dell'Interno del 30 giugno 2003, n.198
2. decreto del Capo della Polizia – Direttore Generale della pubblica sicurezza del 17 luglio 2018

## COMMISSIONE PER GLI ACCERTAMENTI ATTITUDINALI

È nominata con decreto del Capo della Polizia - Direttore generale della pubblica sicurezza, pubblicato sul sito istituzionale della Polizia di Stato, sezione *Concorsi - Area operativa - Concorsi in atto* (d'ora in poi SITO).

È composta da un dirigente della carriera dei funzionari tecnici di Polizia del ruolo degli psicologi con qualifica non inferiore a direttore tecnico superiore che la presiede e da quattro appartenenti alla carriera dei funzionari tecnici di Polizia, del ruolo degli psicologi, con qualifica non superiore a direttore tecnico superiore.

Le funzioni di segretario sono svolte da un appartenente al ruolo degli ispettori della Polizia di Stato o da un funzionario dei ruoli del personale dell'amministrazione civile dell'interno - comparto ministeri, in servizio presso il Dipartimento della pubblica sicurezza.

La Commissione è integrata con due appartenenti alla carriera dei funzionari di Polizia con qualifica non superiore a vice questore, in possesso della qualifica di perito in materia di selezione attitudinale per le finalità di cui all'art. 13, comma 8, ultimo periodo del decreto del Capo della Polizia - Direttore Generale della pubblica sicurezza del 17 luglio 2018.

Con decreto del Direttore Centrale per le Risorse Umane, su proposta della Commissione per gli accertamenti attitudinali, sono approvati i test da somministrare ai candidati per l'accertamento dei requisiti attitudinali, tenuto conto delle funzioni delle carriere per le quali il candidato concorre (*ex art. 13, comma 11 del decreto del Capo della Polizia - Direttore Generale della pubblica sicurezza del 17 luglio 2018*).



# Ministero dell'Interno

DIPARTIMENTO DELLA PUBBLICA SICUREZZA  
DIREZIONE CENTRALE PER LE RISORSE UMANE

## ACCERTAMENTI ATTITUDINALI

I candidati che hanno superato gli accertamenti psico-fisici saranno a disposizione della Commissione per gli accertamenti attitudinali per i due giorni successivi (3° e 4° giorno).

Gli stessi dovranno presentarsi alle ore 07.30 del terzo giorno presso il Centro Psicotecnico, sito nel complesso del "Forte Ostiense", in Salita del Forte Ostiense n. 15, ove si svolgeranno gli accertamenti attitudinali.

Gli orari di inizio del secondo giorno di selezione verranno comunicati al termine delle operazioni del primo giorno.

I candidati che non si presenteranno nel luogo, nel giorno e nell'ora stabiliti nella convocazione e nelle comunicazioni successive saranno esclusi di diritto dal concorso *ex art.* 56 del decreto del Capo della Polizia – Direttore generale della pubblica sicurezza del 17 luglio 2018.

Il candidato che non possa presentarsi nel giorno della convocazione per causa di forza maggiore dovrà far pervenire, entro la data di presentazione, attraverso la propria PEC indicata all'atto della presentazione della domanda di partecipazione, idonea documentazione giustificativa all'indirizzo PEC [dipps.333b.uffconcorsi.rm@pecps.interno.it](mailto:dipps.333b.uffconcorsi.rm@pecps.interno.it). L'oggetto della PEC dovrà essere articolato come segue: "Concorso 42 MEDICI - Nome, cognome, data nascita - ISTANZA DIFFERIMENTO ACCERTAMENTI ATTITUDINALI". L'Ufficio attività concorsuali, valutata la documentazione prodotta, e solo in caso di gravi motivi adeguatamente documentati, potrà differire l'effettuazione delle prove ad un'apposita seduta preventivamente stabilita ricompresa nell'ambito del calendario concorsuale. La nuova data di convocazione sarà comunicata dall'Ufficio attività concorsuali all'interessato attraverso PEC.

All'atto della presentazione, ciascun candidato dovrà avere al seguito un valido documento di riconoscimento e il codice fiscale contenuto nella tessera sanitaria su supporto magnetico o in altro documento.

I candidati sono sottoposti inizialmente ad una serie di test e questionari e, successivamente, ad una intervista tecnica strutturata condotta da funzionari della Polizia di Stato in possesso della qualifica di perito in materia di selezione attitudinale, seguita da un colloquio psico-attitudinale condotto da funzionari del ruolo degli psicologi.



# Ministero dell'Interno

DIPARTIMENTO DELLA PUBBLICA SICUREZZA  
DIREZIONE CENTRALE PER LE RISORSE UMANE

Il funzionario del ruolo degli psicologi che ha svolto il colloquio psico-attitudinale può richiedere al presidente della Commissione la ripetizione del colloquio in sede collegiale.

L'esito delle prove di ciascun aspirante sarà valutato dalla Commissione per gli accertamenti attitudinali, cui compete il giudizio d'idoneità o non idoneità attitudinale.

## **Criteri di valutazione**

La Commissione attitudinale, nel verbale preliminare - che sarà pubblicato sul SITO -, stabilisce i criteri d'idoneità e le relative modalità di valutazione dei candidati, nel rispetto dei requisiti contemplati dall'art. 7 del d.m. 30 giugno 2003, n. 198 - (Tab. 3) e sintetizzati in:

- evoluzione globale
- stabilità emotiva
- facoltà intellettive
- comportamento sociale

## **Svolgimento degli accertamenti**

La mattina del primo giorno degli accertamenti attitudinali, ai candidati saranno somministrati i test psicoattitudinali, aggiornati secondo le moderne metodologie e approvati con decreto del Direttore Centrale per le Risorse Umane, su proposta della Commissione per gli accertamenti attitudinali, costituiti da:

- test psicomotorio: prende in esame i tempi di reazione acustici e visivi del candidato;
- test psicosensoriale: utile per valutare la memoria a breve termine, la capacità associativa e la rapidità percettiva;
- test cognitivi: valutano i processi mentali riguardanti le capacità di ragionamento verbale e *problem solving*;
- questionari di personalità e motivazionale: misurano caratteristiche quali i tratti personologici e gli assetti motivazionali e valoriali del candidato. In genere sono costituiti da frasi che descrivono un comportamento o un'opinione. Il candidato deve esprimere il proprio grado di accordo con l'affermazione proposta o la frequenza con cui adotta un determinato comportamento;
- questionario: integra l'intervista strutturata che sarà condotta dal perito selettore.

Il pomeriggio del primo giorno una parte dei candidati è sottoposta all'intervista tecnica strutturata con un perito selettore e, successivamente, al colloquio attitudinale individuale con un funzionario del ruolo degli psicologi.



# Ministero dell'Interno

DIPARTIMENTO DELLA PUBBLICA SICUREZZA  
DIREZIONE CENTRALE PER LE RISORSE UMANE

L'intervista tecnica strutturata, condotta da funzionari della Polizia di Stato in possesso della qualifica di perito in materia di selezione attitudinale, è finalizzata all'accertamento del bagaglio culturale di contesto, delle pregresse esperienze lavorative e di altri correlati elementi tecnici di interesse rispetto alle funzioni da svolgere, il cui esito è riportato in apposita scheda riepilogativa oggetto di valutazione ai fini del giudizio di idoneità.

Il colloquio condotto dagli psicologi della Polizia di Stato indaga le esperienze, gli interessi, le opinioni, le aspirazioni del candidato e i suoi tratti di personalità. Inoltre, tende a osservare le capacità relazionali e di socializzazione del candidato, nonché la maturità, la capacità e la modalità di gestione delle emozioni. Quest'ultima caratteristica psicoattitudinale è indagata anche attraverso la somministrazione di una prova individuale svolta nel corso del colloquio.

I funzionari del ruolo degli psicologi, al termine del colloquio individuale, riporteranno gli esiti dello stesso sulla scheda contenente il profilo individuale attitudinale del candidato; qualora gli psicologi lo ritengano necessario, possono redigere motivata richiesta - al presidente della Commissione - di ripetizione del colloquio del candidato in sede collegiale (*ex art. 13, comma 9 del decreto 17 luglio 2018 del Capo della Polizia – Direttore generale della pubblica sicurezza*).

La mattina del secondo giorno, gli eventuali restanti candidati saranno sottoposti, prima, a intervista strutturata e successivamente al colloquio, rispettivamente da parte dei periti selettori e dei funzionari del ruolo degli psicologi.

Terminati le interviste strutturate e i colloqui individuali, la Commissione chiamerà, per un secondo colloquio, i candidati per i quali i funzionari del ruolo degli psicologi avranno richiesto un riesame in sede collegiale. Al termine, saranno riportati, anche per questi ultimi, sulla scheda di profilo individuale attitudinale, gli esiti del colloquio collegiale.

Il pomeriggio del secondo giorno, terminati i colloqui collegiali, analizzati e valutati i risultati delle prove conseguiti da tutti i candidati, la Commissione redige e sottoscrive un verbale per ciascun candidato esaminato, con cui esprime il giudizio finale relativo all'idoneità attitudinale al servizio nella Polizia di Stato.

## **Esito degli accertamenti**

Al termine delle valutazioni, il segretario della Commissione notificherà a ciascun candidato l'esito degli accertamenti, contenuto in apposito verbale, riportante l'indicazione della *idoneità* o *non idoneità* attitudinale, consegnandone copia all'interessato.



# Ministero dell'Interno

**DIPARTIMENTO DELLA PUBBLICA SICUREZZA  
DIREZIONE CENTRALE PER LE RISORSE UMANE**

Il giudizio della Commissione per l'accertamento dell'idoneità attitudinale è definitivo e comporta l'esclusione dal concorso in caso d'inidoneità del candidato, disposta con decreto del Capo della Polizia - Direttore generale della pubblica sicurezza *ex art.* 13, comma 12 del decreto del Capo della Polizia – Direttore generale della pubblica sicurezza del 17 luglio 2018.

Avverso il giudizio della Commissione è ammesso ricorso, entro 60 giorni, al Tribunale Amministrativo Regionale o, entro 120 giorni, al Presidente della Repubblica.

Il protocollo COVID-19, adottato in osservanza del decreto del Ministro della Salute di concerto con il Ministro per la Pubblica Amministrazione per gli accertamenti attitudinali presso il compendio "FORTE OSTIENSE" è stato pubblicato il 20 luglio 2020 sul sito istituzionale [www.poliziadistato.it](http://www.poliziadistato.it).

Roma, 10, 1 OTT, 2020

IL DIRETTORE CENTRALE  
Scandone

**Ministero dell'interno**

**D.M. 30/06/2003, n. 198**

**Regolamento concernente i requisiti di idoneità fisica, psichica e attitudinale di cui devono essere in possesso i candidati ai concorsi per l'accesso ai ruoli del personale della Polizia di Stato e gli appartenenti ai predetti ruoli.**

**Pubblicato nella Gazz. Uff. 1° agosto 2003, n. 177.**

Epigrafe

Premessa

Capo I

Disposizioni generali

1. *Accertamento dell'idoneità fisica, psichica e attitudinale dei candidati ai concorsi per l'accesso ai ruoli della Polizia di Stato.*
2. *Accertamento dell'idoneità fisica, psichica ed attitudinale degli appartenenti ai ruoli della Polizia di Stato.*

Capo II

Requisiti di idoneità fisica, psichica e attitudinale dei candidati ai concorsi per l'accesso ai ruoli del personale della Polizia di Stato che espleta funzioni di polizia e degli appartenenti ai predetti ruoli

3. *Requisiti di idoneità fisica e psichica e cause di non idoneità per l'ammissione ai concorsi pubblici.*
4. *Requisiti attitudinali dei candidati ai concorsi per l'accesso ai ruoli del personale che espleta funzioni di polizia.*
5. *Cause di non idoneità al servizio per gli appartenenti ai ruoli del personale che espleta funzioni di polizia.*

Capo III

Requisiti di idoneità fisica, psichica e attitudinale dei candidati ai concorsi per l'accesso ai ruoli tecnico-scientifici o tecnici e ai ruoli professionali dei sanitari della Polizia di Stato e degli appartenenti ai predetti ruoli

6. *Requisiti di idoneità fisica e psichica e cause di non idoneità per l'ammissione ai concorsi pubblici.*
7. *Requisiti attitudinali dei candidati ai concorsi per l'accesso ai ruoli tecnico-scientifici o tecnici e ai ruoli professionali dei sanitari.*

Capo IV

Disposizioni finali

8. *Disposizioni finali.*

Tabella 1

Tabella 2

Tabella 3

**D.M. 30 giugno 2003, n. 198 (1)**

**Regolamento concernente i requisiti di idoneità fisica, psichica e attitudinale di cui devono essere in possesso i candidati ai concorsi per l'accesso ai ruoli del personale della Polizia di Stato e gli appartenenti ai predetti ruoli (2).**

---

(1) Pubblicato nella Gazz. Uff. 1° agosto 2003, n. 177.

(2) Emanato dal Ministero dell'interno.



## IL MINISTRO DELL'INTERNO

Vista la legge 1° aprile 1981, n. 121, recante il nuovo ordinamento dell'Amministrazione della pubblica sicurezza, e successive modificazioni;

Visto il decreto del Presidente della Repubblica 24 aprile 1982, n. 335, concernente l'ordinamento del personale della Polizia di Stato che espleta funzioni di polizia, e successive modificazioni, ed in particolare, gli articoli 6 e 27 *-bis* che prevedono l'emanazione di un regolamento del Ministro dell'interno con cui sono stabiliti i requisiti di idoneità fisica, psichica e attitudinale al servizio di polizia;

Visto il decreto del Presidente della Repubblica 24 aprile 1982, n. 337, concernente l'ordinamento del personale della Polizia di Stato che espleta attività tecnico-scientifica o tecnica, e successive modificazioni, ed in particolare, gli articoli 5, 20 *-quater* e 25 *-bis* che prevedono l'emanazione di un regolamento del Ministro dell'interno con cui è disciplinato l'accertamento dell'idoneità fisica, psichica e attitudinale al servizio;

Visto il decreto del Presidente della Repubblica 24 aprile 1982, n. 338, concernente l'ordinamento del personale dei ruoli professionali dei sanitari della Polizia di Stato, e successive modificazioni;

Visto il decreto legislativo 5 ottobre 2000, n. 334, recante il riordino dei ruoli del personale dirigente e direttivo della Polizia di Stato, a norma dell'articolo 5, comma 1, della legge 31 marzo 2000, n. 78, e successive modificazioni;

Visto in particolare, l'articolo 55 *-bis* del predetto decreto legislativo n. 334 del 2000 che prevede l'emanazione di un regolamento del Ministro dell'interno con cui sono stabiliti i requisiti di idoneità fisica, psichica e attitudinale al servizio nei ruoli del personale dirigente e direttivo della Polizia di Stato;

Ravvisata l'opportunità, alla luce dei principi di semplificazione amministrativa e di economia degli strumenti giuridici, di emanare un unico regolamento, anche per la stretta analogia della materia, pur nella diversificazione dei ruoli del personale della Polizia di Stato;

Visto l'articolo 17, comma 3, della legge 23 agosto 1988, n. 400;

Sentite le organizzazioni sindacali del personale della Polizia di Stato;

Udito il parere del Consiglio di Stato, espresso dalla sezione consultiva per gli atti normativi nell'adunanza del 28 aprile 2003;

Vista la comunicazione al Presidente del Consiglio dei Ministri, ai sensi dell'articolo 17, comma 3 della legge n. 400 del 1988, con nota 9 maggio 2003, n. 333.A/9806.B.3;

Adotta il seguente regolamento:

## Capo I

## Disposizioni generali

**1. Accertamento dell'idoneità fisica, psichica e attitudinale dei candidati ai concorsi per l'accesso ai ruoli della Polizia di Stato.**

1. L'accertamento dell'idoneità fisica, psichica ed attitudinale dei candidati ai concorsi per l'accesso ai ruoli del personale della Polizia di Stato avviene secondo le disposizioni previste dai regolamenti che disciplinano le procedure relative ai predetti concorsi.

**2. Accertamento dell'idoneità fisica, psichica ed attitudinale degli appartenenti ai ruoli della Polizia di Stato.**

1. Nel corso del rapporto d'impiego, per gli appartenenti ai ruoli della Polizia di Stato, l'idoneità o la non idoneità fisica e psichica al servizio nel ruolo di appartenenza è accertata ai sensi dell'articolo 44, comma 1, lettera a), del decreto legislativo 5 ottobre 2000, n. 334, e dell'articolo 77 del decreto del Presidente della Repubblica 24 aprile 1982, n. 335.

2. Ai fini di cui al comma 1, l'Amministrazione effettua visite mediche e accertamenti sanitari programmati e periodici secondo criteri e modalità stabiliti con decreto del Capo della polizia - Direttore generale della pubblica sicurezza, che tengono conto degli incarichi svolti, dell'età, dell'anzianità di servizio e dell'eventuale presenza di patologie pregresse o croniche.

3. Il giudizio di idoneità al servizio, oltre che ai fini dell'applicazione delle disposizioni contenute nel decreto del Presidente della Repubblica 25 ottobre 1981, n. 738, e nel decreto del Presidente della Repubblica 24 aprile 1982, n. 339, può essere chiesto dall'Amministrazione in occasione di istanze presentate dal personale per congedo straordinario, aspettativa per motivi di salute, riconoscimento di dipendenza da causa di servizio di infermità, concessioni di equo indennizzo, ai fini della dispensa dal servizio per motivi di salute oppure, con adeguata motivazione, in relazione a specifiche circostanze rilevate d'ufficio dalle quali obiettivamente emerge la necessità del suddetto giudizio.

## Capo II

Requisiti di idoneità fisica, psichica e attitudinale dei candidati ai concorsi per l'accesso ai ruoli del personale della Polizia di Stato che espleta funzioni di polizia e degli appartenenti ai predetti ruoli

### **3. Requisiti di idoneità fisica e psichica e cause di non idoneità per l'ammissione ai concorsi pubblici.**

1. I requisiti di idoneità fisica e psichica di cui devono essere in possesso i candidati ai concorsi pubblici per l'accesso ai ruoli degli agenti ed assistenti, degli ispettori e dei commissari, sono i seguenti:

a) sana e robusta costituzione fisica;

b) statura non inferiore a m. 1,65 per gli uomini e m. 1,61 per le donne. Il rapporto altezza-peso, il tono e l'efficienza delle masse muscolari, la distribuzione del pannicolo adiposo e il trofismo devono rispecchiare un'armonia atta a configurare la robusta costituzione e la necessaria agilità indispensabile per l'espletamento dei servizi di polizia (3);

c) senso cromatico e luminoso normale, campo visivo normale, visione notturna sufficiente, visione binoculare e stereoscopica sufficiente. Per l'ammissione al concorso per l'accesso al ruolo degli agenti ed assistenti, visus naturale non inferiore a 12/10 complessivi quale somma del visus dei due occhi, con non meno di 5/10 nell'occhio che vede di meno, ed un visus corretto a 10/10 per ciascun occhio per una correzione massima complessiva di una diottria quale somma dei singoli vizi di rifrazione. Per l'ammissione ai concorsi per l'accesso ai ruoli degli ispettori e dei commissari, visus corretto non inferiore a 10/10 per ciascun occhio, con una correzione massima complessiva di tre diottrie per i seguenti vizi di rifrazione: miopia, ipermetropia, astigmatismo semplice (miopico e ipermetropico) e di tre diottrie quale somma complessiva dei singoli vizi di rifrazione per l'astigmatismo composto e l'astigmatismo misto.

2. Costituiscono, inoltre, cause di non idoneità per l'ammissione ai concorsi di cui al comma 1 le imperfezioni e infermità indicate nell'allegata tabella 1.

3. I candidati sono sottoposti alle prove di efficienza fisica previste nel bando di concorso, secondo le modalità ed i programmi ivi indicati rispettivamente per gli uomini e le donne.

---

(3) A norma dell'art. 6, comma 2, D.P.R. 17 dicembre 2015, n. 207, per i bandi pubblicati successivamente al 13 gennaio 2016, non è più applicabile nessuna disposizione di natura regolamentare o amministrativa, che preveda limiti di altezza in materia di reclutamenti del personale delle Forze armate e per l'accesso ai ruoli del personale delle Forze di polizia a ordinamento militare e civile e del Corpo dei vigili del fuoco.

### **4. Requisiti attitudinali dei candidati ai concorsi per l'accesso ai ruoli del personale che espleta funzioni di polizia.**

1. Per i candidati ai concorsi per l'accesso ai ruoli del personale che espleta funzioni di polizia l'esame attitudinale è diretto ad accertare il possesso, ai fini del servizio di polizia, dei requisiti attitudinali per l'accesso ai singoli ruoli indicati nell'allegata tabella 2.

### **5. Cause di non idoneità al servizio per gli appartenenti ai ruoli del personale che espleta funzioni di polizia.**

1. Ferme restando le disposizioni di cui al decreto del Presidente della Repubblica 25 ottobre 1981, n. 738, e al decreto del Presidente della Repubblica 24 aprile 1982, n. 339, gli appartenenti ai ruoli del personale che espleta funzioni di polizia che abbiano riportato lesioni o infermità stabilizzate che comportino menomazioni dell'integrità psico-fisica ascrivibili singolarmente o per cumulo alle prime cinque categorie della tabella A annessa al decreto del Presidente della Repubblica 30 dicembre 1981, n. 834, sono considerati inidonei al servizio nel ruolo di appartenenza.

2. Qualora le lesioni o le infermità siano ascrivibili alle categorie 6<sup>a</sup>, 7<sup>a</sup> o 8<sup>a</sup> della tabella A o alla tabella B, annesse al citato decreto del Presidente della Repubblica 30 dicembre 1981, n. 834, il personale di cui al comma 1 può essere giudicato non idoneo al servizio nel ruolo di appartenenza a seguito di una valutazione globale che tenga conto, oltre che della natura delle lesioni o delle infermità, anche dell'età, della qualifica rivestita e delle funzioni o dei compiti alla stessa inerenti.

### Capo III

Requisiti di idoneità fisica, psichica e attitudinale dei candidati ai concorsi per l'accesso ai ruoli tecnico-scientifici o tecnici e ai ruoli professionali dei sanitari della Polizia di Stato e degli appartenenti ai predetti ruoli

#### **6. Requisiti di idoneità fisica e psichica e cause di non idoneità per l'ammissione ai concorsi pubblici.**

1. I requisiti di idoneità fisica e psichica di cui devono essere in possesso i candidati ai concorsi pubblici per l'accesso ai ruoli tecnico-scientifici o tecnici e ai ruoli professionali dei sanitari, sono i seguenti:

a) sana e robusta costituzione fisica;

b) statura non inferiore a m. 1,65 per gli uomini e m. 1,61 per le donne. Il rapporto altezza-peso, il tono e l'efficienza delle masse muscolari, la distribuzione del pannicolo adiposo e il trofismo devono rispecchiare un'armonia atta a configurare la robusta costituzione e la necessaria agilità indispensabile per l'espletamento dei servizi di polizia (4);

c) senso cromatico e luminoso normale, campo visivo normale, visione notturna sufficiente, visione binoculare e stereoscopica sufficiente. Visus corretto non inferiore a 10/10 per ciascun occhio, con una correzione massima complessiva di tre diottrie per i seguenti vizi di rifrazione: miopia, ipermetropia, astigmatismo semplice (miopico e ipermetropico) e di tre diottrie quale somma complessiva dei singoli vizi di rifrazione per l'astigmatismo composto e l'astigmatismo misto.

2. Costituiscono, inoltre, cause di non idoneità per l'ammissione ai concorsi di cui al comma 1 le imperfezioni e infermità indicate nell'allegata tabella 1.

---

(4) A norma dell'art. 6, comma 2, D.P.R. 17 dicembre 2015, n. 207, per i bandi pubblicati successivamente al 13 gennaio 2016, non è più applicabile nessuna disposizione di natura regolamentare o amministrativa, che preveda limiti di altezza in materia di reclutamenti del personale delle Forze armate e per l'accesso ai ruoli del personale delle Forze di polizia a ordinamento militare e civile e del Corpo dei vigili del fuoco.

#### **7. Requisiti attitudinali dei candidati ai concorsi per l'accesso ai ruoli tecnico-scientifici o tecnici e ai ruoli professionali dei sanitari.**

1. Per i candidati ai concorsi per l'accesso ai ruoli tecnico-scientifici o tecnici e ai ruoli professionali dei sanitari l'esame attitudinale è diretto ad accertare il possesso, ai fini del servizio, dei requisiti attitudinali per l'accesso ai singoli ruoli rispettivamente indicati nell'allegata tabella 3.

### Capo IV

#### Disposizioni finali

#### **8. Disposizioni finali.**

1. All'aggiornamento dei requisiti di idoneità fisica, psichica ed attitudinale previsti dal presente regolamento si provvede con le medesime forme e modalità del predetto provvedimento.

2. Dalla data di entrata in vigore del presente regolamento sono abrogati:

a) il decreto del Presidente della Repubblica 23 dicembre 1983, n. 904, recante il regolamento sui requisiti psico-fisici e attitudinali di cui devono essere in possesso gli appartenenti ai ruoli della Polizia di Stato che espletano funzioni di polizia ed i candidati ai concorsi per l'accesso ai ruoli del personale che espleta funzioni di polizia;

b) il decreto del Presidente della Repubblica 3 luglio 1991, n. 259, recante il regolamento sui requisiti attitudinali di cui devono essere in possesso gli appartenenti ai ruoli tecnico-scientifici o tecnici e ai ruoli professionali dei sanitari della Polizia di Stato.

Tabella 1  
(ai sensi degli articoli 3 e 6)

CAUSE DI NON IDONEITÀ PER L'AMMISSIONE AI CONCORSI PUBBLICI  
PER L'ACCESSO AI RUOLI DEL PERSONALE DELLA POLIZIA DI STATO

1. Le sindromi da immunodeficienza croniche e loro complicanze.
2. Le infermità e gli esiti di lesioni della cute e delle mucose visibili:
  - a) le alterazioni congenite ed acquisite croniche della cute e degli annessi, estese o gravi o che, per sede o natura, determinino alterazioni funzionali o fisiognomiche;
  - b) tatuaggi sulle parti del corpo non coperte dall'uniforme o quando, per la loro sede o natura, siano deturpanti o per il loro contenuto siano indice di personalità abnorme.
3. Le infermità ed imperfezioni degli organi del capo:
  - a) alterazioni morfologiche congenite o acquisite delle ossa del cranio che determinano deformità o disturbi funzionali;
  - b) le malformazioni e malattie della bocca, ad incidenza funzionale ed estetica in particolare le malocclusioni dentarie con alterazione della funzione masticatoria e/o dell'armonia del volto; disfonie;
  - c) le malformazioni, le disfunzioni, le patologie o gli esiti di lesioni delle palpebre e delle ciglia, delle ghiandole e delle vie lacrimali, dell'orbita, del bulbo oculare e degli annessi, anche se limitate a un solo occhio, quando siano causa di disturbi funzionali; disturbi della motilità dei muscoli oculari estrinseci; il glaucoma e le disfunzioni dell'idrodinamica endoculare potenzialmente glaucomatogene; l'emeralopia; retinopatie degenerative; esiti di interventi per correzione delle ametropie comportanti deficit della capacità visiva;
  - d) stenosi e poliposi nasale anche monolaterale; sinusopatie croniche;
  - e) le malformazioni ed alterazioni congenite ed acquisite dell'orecchio esterno, dell'orecchio medio, dell'orecchio interno, quando siano deturpanti o causa di disturbi funzionali; otite media purulenta cronica anche se non complicata e monolaterale; perforazione timpanica; ipoacusie monolaterali permanenti con una soglia audiometrica media sulle frequenze 500 - 1000 - 2000 - 4000 Hz superiore a 30 decibel; ipoacusie bilaterali permanenti con un soglia audiometrica media sulle frequenze 500 - 1000 - 2000 - 4000 Hz superiore a 30 decibel dall'orecchio che sente di meno, oppure superiore a 45 decibel come somma dei due lati (perdita percentuale totale binaurale superiore al 20% ); deficit uditivi da trauma acustico con audiogramma con soglia uditiva a 4000 Hz superiore a 50 decibel (trauma acustico lieve secondo Klochoff); tonsilliti croniche; le malformazioni e le alterazioni acquisite della faringe, della laringe e della trachea, quando siano causa di disturbi funzionali.
4. Le infermità dei bronchi e dei polmoni: bronchiti croniche e malattie croniche pleuropolmonari; asma bronchiale; cisti o tumori polmonari; segni radiologici di malattie tubercolari dell'apparato pleuropolmonare in atto o pregresse, qualora gli esiti siano di sostanziale rilevanza; gravi allergopatie anche in fase acclinica o di devianza ematochimica; dismorfismi della gabbia toracica con alterazioni funzionali respiratorie.
5. Le infermità ed imperfezioni dell'apparato cardio-circolatorio:
  - a) malattie dell'endocardio, del miocardio, del pericardio;
  - b) disturbi del ritmo e della conduzione dello stimolo a possibile incidenza sulla emodinamica. Iperensione arteriosa;
  - c) gli aneurismi, le angiodisplasie e le fistole arterovenose;
  - d) le altre patologie delle arterie, dei capillari, dei vasi e dei gangli linfatici e i loro esiti a rilevanza trofica e funzionale, varici e flebopatie e loro esiti; emorroidi voluminose.
6. Le infermità ed imperfezioni dell'apparato digerente e dell'addome:
  - a) le malformazioni e le malattie croniche delle ghiandole e dei dotti salivari che producono disturbi funzionali;
  - b) le malformazioni, le anomalie di posizione, le patologie o i loro esiti del tubo digerente, del fegato e vie biliari, del pancreas e del peritoneo che, per natura, sede e grado producano disturbi funzionali;
  - c) le ernie viscerali;
  - d) la splenectomia a possibile incidenza sulla crasi ematica.
7. Le infermità ed imperfezioni dell'apparato osteo-articolare e muscolare: le patologie ed i loro esiti, anche di natura traumatica, dell'apparato scheletrico, dei muscoli, delle strutture capsulo-legamentose, tendinee, aponeurotiche e delle borse sinoviali causa di dismorfismi o alterazioni della meccanica articolare.
8. Le imperfezioni ed infermità dell'apparato neuro-psichico:
  - a) patologie neurologiche: patologie del sistema nervoso centrale, periferico e autonomo e loro esiti di rilevanza funzionale, epilessia anche pregressa, miopatie a rilevante impegno funzionale;

*b)* disturbi mentali: disturbi mentali dovuti a malattie mediche generali. Disturbi d'ansia attuali o pregressi; disturbi somatoformi e da conversione attuali o pregressi; disturbi fittizi e da simulazione attuali o pregressi; schizofrenia ed altri disturbi psicotici attuali o pregressi; disturbi dell'umore attuali o pregressi; disturbi dissociativi attuali o pregressi; disturbi sessuali e disturbi dell'identità di genere attuali o pregressi; disturbi del sonno attuali o pregressi; ritardo mentale; disturbi da tic; disturbi dell'adattamento; problemi relazionali a rilevanza clinica; disturbi di personalità; disturbi del controllo degli impulsi attuali o pregressi; disturbi della condotta alimentare attuali o pregressi.

9. Uso anche saltuario o occasionale di sostanze psicoattive (droghe naturali/sintetiche) ed abuso di alcool attuali o pregressi.

10. Le infermità ed imperfezioni dell'apparato uro-genitale: le malformazioni, le malposizioni, le patologie o i loro esiti del rene, della pelvi, dell'uretere, della vescica e dell'uretra che sono causa di alterazioni funzionali, le malformazioni, le malposizioni, le patologie o i loro esiti, dell'apparato genitale maschile e femminile che sono causa di rilevante alterazione funzionale.

11. Le malattie del sangue, degli organi emopoietici e del sistema reticolo-istiocitario congenite o acquisite di apprezzabile entità.

12. Le sindromi dipendenti da alterata funzione delle ghiandole endocrine.

13. Neoplasie:

*a)* i tumori maligni (ad evoluzione incerta o sfavorevole);

*b)* i tumori benigni ed i loro esiti quando per sede, volume, estensione o numero siano deturpanti o producano alterazioni strutturali o funzionali.

14. Le malattie da agenti infettivi e da parassiti: le malattie da agenti infettivi e da parassiti ed i loro esiti che siano causa di disturbi funzionali oppure siano accompagnate da grave e persistente compromissione delle condizioni generali o della crasi ematica e che abbiano caratteristiche di cronicità o di evolutività.

15. Altre cause di non idoneità: il complesso di imperfezioni o infermità che, specificate o non nell'elenco, non raggiungono, considerate singolarmente, il grado richiesto per la non idoneità ma che, concorrenti tra loro, rendano il soggetto palesemente non idoneo al servizio nella Polizia di Stato.

Tabella 2  
(ai sensi dell'articolo 4)

#### REQUISITI ATTITUDINALI DEI CANDIDATI AI CONCORSI PER L'ACCESSO AI RUOLI DEL PERSONALE DELLA POLIZIA DI STATO CHE ESPLETA FUNZIONI DI POLIZIA

1. Requisiti attitudinali per i concorsi per l'accesso al ruolo degli agenti ed assistenti:

*a)* un livello evolutivo che esprima una valida integrazione della personalità, con riferimento alla capacità di elaborare le proprie esperienze di vita, alla fiducia di sé, alla capacità sia critica che autocritica, all'assunzione di responsabilità ed alle doti di volontà, connotato, inoltre, sia da abilità comunicativa che da determinazione operativa;

*b)* un controllo emotivo contraddistinto dalla capacità di contenere le proprie reazioni comportamentali dinanzi a stimoli emotigeni impreveduti od inusuali, da una funzionale coordinazione psico-motoria in situazione di stress, da una rapida stabilizzazione dell'umore nonché da una sicurezza di sé in linea con i compiti operativi che gli sono propri;

*c)* una capacità intellettuale che consenta di far fronte alle situazioni problematiche pratiche, proprie del ruolo, con soluzioni appropriate basate su processi logici e su un pensiero adeguato quanto a contenuti e capacità deduttiva, sostenuto in ciò da adeguate capacità di percezione, attenzione, memorizzazione ed esecuzione;

*d)* una socialità caratterizzata da una adeguata disinvoltura nei rapporti interpersonali, dalla capacità di integrarsi costruttivamente nel gruppo, dalla disposizione a far fronte alle peculiari difficoltà operative del ruolo con opportuna decisione e dinamicità, nonché dalla capacità di adattarsi, in contesti di lavoro formalmente organizzati, sulla base della motivazione e del senso del dovere.

2. Requisiti attitudinali per i concorsi per l'accesso al ruolo degli ispettori:

*a)* un livello evolutivo fondato su significative esperienze di vita, integrate dalla consapevolezza di sé e dal senso di responsabilità, caratterizzato dalla capacità di assumere autonome iniziative e ruoli decisionali in situazioni di media complessità, sostenuto da un patrimonio culturale che consenta una adeguata capacità comunicativa sia scritta che orale;

*b)* un controllo emotivo caratterizzato dalla sicurezza di sé e dalla capacità di gestire lo stress, da una risposta comportamentale sintonica e razionale dinanzi alle difficoltà ed alle frustrazioni tale da consentire una adeguata rapidità decisionale ed operativa, dalla capacità di ritrovare in tempi brevi uno stato di calma;

c) una capacità intellettuale connotata da un adeguato rendimento nei compiti che, pur se prevalentemente pratici, richiedono poteri logico-critici e di giudizio, un pensiero articolato nonché una capacità di osservazione e memorizzazione;

d) una socialità contraddistinta dalla capacità nel gestire i rapporti interpersonali e da una spontanea disposizione ad assumere posizioni di rilievo nelle attività di gruppo tale da favorire anche il rapporto tra i componenti, da una capacità affermativa e di gestione del personale nell'ottica del conseguimento dei risultati e, relativamente agli ambiti di autonomia previsti, da una funzionale disposizione motivazionale al servizio.

3. Requisiti attitudinali per i concorsi per l'accesso al ruolo dei commissari e al ruolo direttivo speciale:

a) un livello evolutivo connotato da una accentuata capacità sia di valutazione che di giudizio, da un ampio patrimonio socio-culturale e da una modalità espressiva articolata ed efficace. Deve, inoltre, sussistere la capacità di assumere autonomamente decisioni ed iniziative basate sulla realistica consapevolezza delle proprie potenzialità;

b) un controllo emotivo basato sulla fiducia in sé, sull'equilibrio del tono dell'umore, sulla capacità di sopportare lo stress conseguente alla gestione di situazioni problematiche di media-alta complessità nonché sulla capacità di contenere la tensione conseguente ad un impegno direttivo in circostanze operative;

c) una capacità intellettuale orientata da un pensiero articolato e critico, ampio e personale quanto a contenuti e concetti, in grado di fronteggiare problemi anche astratti attraverso idonee strategie risolutive, sostenute in ciò da adeguate potenzialità logiche sia deduttive che induttive e da poteri mnemonici, attentivi e di osservazione;

d) una socialità connotata dall'abilità nello stabilire rapporti interpersonali e dalla capacità nella gestione delle risorse umane, da autorevolezza e da una disposizione motivazionale all'organizzazione, formazione e comando operativo del personale subordinato; dalla sensibilità nel valutare le problematiche dei dipendenti e dalla capacità di acquisire un positivo ascendente su di essi in funzione del mantenimento della coesione del gruppo e del raggiungimento dei risultati prefissi.

Tabella 3  
(ai sensi dell'articolo 7)

#### REQUISITI ATTITUDINALI DEI CANDIDATI AI CONCORSI PER L'ACCESSO AI RUOLI TECNICO-SCIENTIFICI O TECNICI E AI RUOLI PROFESSIONALI DEI SANITARI DELLA POLIZIA DI STATO

1. Requisiti attitudinali per i concorsi per l'accesso al ruolo degli operatori e revisori tecnici:

a) una evoluzione globale che esprima una sintonica integrazione della personalità, con riferimento alla maturazione globale, all'esperienza di vita, alla stima di sé ed al senso di responsabilità;

b) una stabilità emotiva che consenta di contenere le proprie reazioni emotivo-comportamentali mantenendo una adeguata efficienza operativa anche in circostanze ansiogene;

c) delle facoltà intellettive che favoriscano un positivo impegno in compiti prevalentemente dinamico-pratici che implicano anche capacità di osservazione, attenzione e memorizzazione;

d) un comportamento sociale che evidenzii una capacità di stabilire rapporti soddisfacenti con l'ambiente di lavoro, tenuto conto dell'adattabilità, della predisposizione al gruppo e della motivazione.

2. Requisiti attitudinali per i concorsi per l'accesso al ruolo dei periti tecnici:

a) una evoluzione globale contraddistinta da una adeguata capacità di impegnarsi con continuità assumendo all'occorrenza, e nei limiti consentiti, responsabili iniziative e decisioni;

b) una stabilità emotiva che esprima una adeguata sicurezza interiore favorita da un funzionale autocontrollo emotivo-comportamentale;

c) delle facoltà intellettive che consentano di risolvere problemi di modesta complessità con soluzioni che denotino capacità di osservazione nonché adeguati poteri mnemonici ed attentivi;

d) un comportamento sociale connotato da una adeguata disinvoltura e dalla disposizione ad assumere ruoli di gestione e coordinazione nell'ambito del gruppo, tenuto conto della motivazione al lavoro e dello spirito di adattamento.

3. Requisiti attitudinali per i concorsi per l'accesso ai ruoli dei direttori tecnici e al ruolo dei direttivi medici:

*a)* una evoluzione globale intesa come personalità armonicamente integrata, caratterizzata da uno spiccato senso di responsabilità, adeguata esperienza di vita, capacità direttiva e decisionale;

*b)* una stabilità emotiva contraddistinta da una fiducia in sé, equilibrio nel tono dell'umore e autodomínio dinanzi a difficoltà ansiogene;

*c)* delle facoltà intellettive che consentano di valutare criticamente i problemi e di elaborare idonee strategie risolutive; una capacità ideativa sostenuta da adeguati poteri di sintesi e di giudizio;

*d)* un comportamento sociale connotato da spigliatezza, capacità nel gestire i rapporti interpersonali e disposizione ad assumere posizioni di rilievo nell'ottica di un funzionale impegno lavorativo del personale dell'ufficio.

## DECRETI, DELIBERE E ORDINANZE MINISTERIALI

## MINISTERO DELL'INTERNO

DECRETO 17 luglio 2018.

**Disciplina dei concorsi per l'accesso alle carriere dei funzionari di Polizia, dei funzionari tecnici di Polizia, dei medici e dei medici veterinari di Polizia e per la promozione a vice questore aggiunto della Polizia di Stato.**

## IL CAPO DELLA POLIZIA

DIRETTORE GENERALE DELLA PUBBLICA SICUREZZA

Visto il decreto legislativo del capo provvisorio dello Stato 13 settembre 1946, n. 233, recante «Ricostituzione degli Ordini delle professioni sanitarie e per la disciplina dell'esercizio delle professioni stesse» e, in particolare, l'art. 5, comma 2, che stabilisce che per l'esercizio di ciascuna delle professioni sanitarie, in qualunque forma giuridica svolto, è necessaria l'iscrizione al relativo albo;

Visto il decreto del Presidente della Repubblica 10 gennaio 1957, n. 3, recante «Testo unico delle disposizioni concernenti lo statuto degli impiegati civili dello Stato»;

Vista la legge 1° aprile 1981, n. 121, recante «Nuovo ordinamento dell'Amministrazione della pubblica sicurezza»;

Visto il decreto del Presidente della Repubblica 24 aprile 1982, n. 335, recante «Ordinamento del personale della Polizia di Stato che espleta funzioni di polizia»;

Visto il decreto del Presidente della Repubblica 24 aprile 1982, n. 337, recante «Ordinamento del personale della Polizia di Stato che espleta attività tecnico-scientifica o tecnica»;

Visto il decreto del Presidente della Repubblica 24 aprile 1982, n. 338, recante «Ordinamento del personale dei ruoli professionali dei sanitari della Polizia di Stato»;

Vista la legge 7 agosto 1990, n. 241, recante «Nuove norme in materia di procedimento amministrativo e di diritto di accesso ai documenti amministrativi»;

Visto il decreto del Presidente della Repubblica 9 maggio 1994, n. 487 di approvazione del «Regolamento recante norme sull'accesso agli impieghi nelle pubbliche amministrazioni e le modalità di svolgimento dei concorsi, dei concorsi unici e delle altre forme di assunzione nei pubblici impieghi»;

Visto il decreto legislativo 11 aprile 2006, n. 198 recante «Codice delle pari opportunità tra uomo e donna, a norma dell'art. 6 della legge 28 novembre 2005, n. 246»;

Visto il decreto legislativo 5 ottobre 2000, n. 334, recante «Riordino dei ruoli del personale dirigente e direttivo della Polizia di Stato, a norma dell'art. 5, comma 1, della legge 31 marzo 2000, n. 78» e, in particolare, gli articoli 3, commi 3 e 4, 5-bis, commi 1, 2 e 3, 6, comma 1, lettera b), 31, commi 3 e 4, e l'art. 46, comma 2, ai sensi dei quali con decreto del Capo della Polizia - Direttore generale della pubblica sicurezza sono individuate le modalità di svolgimento dei concorsi per l'accesso alle carriere dei funzionari della Polizia di Stato, ivi incluse le prove di efficienza fisica, i requisiti di idoneità fisica, psichica e attitudinale e le relative modalità di accertamento,

nonché del concorso interno per la promozione alla qualifica di vice questore aggiunto della Polizia di Stato;

Visto il decreto del Presidente della Repubblica 28 dicembre 2000, n. 445, recante «Testo unico delle disposizioni legislative e regolamentari in materia di documentazione amministrativa»;

Visto il decreto legislativo 30 marzo 2001, n. 165, recante «Norme generali sull'ordinamento del lavoro alle dipendenze delle amministrazioni pubbliche»;

Visto il decreto del Ministro dell'Interno 2 dicembre 2002, n. 276, concernente «Regolamento recante norme per la disciplina dei concorsi per l'accesso ai ruoli dei commissari, dei direttori tecnici e dei direttivi medici della Polizia di Stato e dei concorsi per l'accesso al ruolo direttivo speciale e al ruolo speciale ad esaurimento dei direttori tecnici della Polizia di Stato»;

Visto il decreto del Ministro dell'Interno 30 giugno 2003, n. 198, recante «Regolamento concernente i requisiti di idoneità fisica, psichica ed attitudinali di cui devono essere in possesso i candidati ai concorsi per l'accesso ai ruoli del personale della Polizia di Stato e gli appartenenti ai predetti ruoli»;

Visto il decreto legislativo 7 marzo 2005, n. 82, recante «Codice dell'amministrazione digitale»;

Visto il decreto-legge 9 febbraio 2012, n. 5, recante «Disposizioni urgenti in materia di semplificazioni e di sviluppo» convertito in legge, con modificazioni, dall'art. 1, primo comma, della legge 4 aprile 2012, n. 35 e, in particolare, l'art. 8, concernente l'invio, esclusivamente per via telematica, delle domande di partecipazione a selezioni e concorsi per l'assunzione nelle pubbliche amministrazioni centrali;

Visto il decreto legislativo 14 marzo 2013, n. 33, recante «Riordino della disciplina riguardante il diritto di accesso civico e gli obblighi di pubblicità, trasparenza e diffusione di informazioni da parte delle pubbliche amministrazioni»;

Visto il decreto del Presidente della Repubblica 17 dicembre 2015, n. 207, recante «Regolamento in materia di parametri fisici per l'ammissione ai concorsi per il reclutamento nelle Forze armate, nelle Forze di polizia a ordinamento militare e civile e nel Corpo nazionale dei vigili del fuoco, a norma della legge 12 gennaio 2015, n. 2»;

Visto il decreto legislativo 29 maggio 2017, n. 95, recante «Disposizioni in materia di revisione dei ruoli delle Forze di polizia, ai sensi dell'art. 8, comma 1, lettera a), della legge 7 agosto 2015, n. 124, in materia di riorganizzazione delle amministrazioni pubbliche»;

Ritenuto di dover stabilire le modalità di svolgimento dei concorsi per l'accesso alle predette carriere dei funzionari della Polizia di Stato, nonché per lo svolgimento del concorso interno per la promozione a vice questore aggiunto in attuazione dei criteri espressamente indicati dagli articoli 3, commi 3 e 4, 5-bis, commi 1, 2 e 3, 6, comma 1, lettera b), 31, commi 3 e 4, e 46, comma 2, del decreto legislativo n. 334 del 2000;

Acquisito il parere delle organizzazioni sindacali del personale della Polizia di Stato maggiormente rappresentative sul piano nazionale;

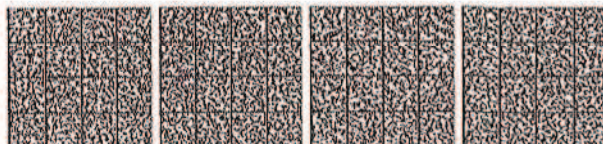



Decreta:

TITOLO I  
DISPOSIZIONI GENERALI E COMUNI

Capo I

AMBITO DI APPLICAZIONE E DETERMINAZIONE  
DEI POSTI DISPONIBILI

Art. 1.

*Concorsi disciplinati dal decreto*

1. Il presente decreto disciplina le modalità di svolgimento dei concorsi per l'accesso alle carriere dei funzionari, dei funzionari tecnici, dei medici e dei medici veterinari della Polizia di Stato ai sensi degli articoli 3, comma 3, 5-bis, comma 1, 31, comma 3 e 46, comma 2, del decreto legislativo 5 ottobre 2000, n. 334 (di seguito «decreto legislativo»), nonché del concorso interno per la promozione alla qualifica di vice questore aggiunto della Polizia di Stato ai sensi dell'art. 6, comma 1, lettera b), del decreto legislativo.

Art. 2.

*Determinazione dei posti disponibili  
per i concorsi*

1. Il numero dei posti da mettere a concorso per l'accesso alle qualifiche iniziali delle carriere dei funzionari di Polizia, dei funzionari tecnici di Polizia, dei medici e dei medici veterinari di Polizia è stabilito con decreto del Capo della Polizia - Direttore generale della pubblica sicurezza.

TITOLO II  
DISPOSIZIONI PER LA DISCIPLINA  
DEI CONCORSI PUBBLICI

Capo I

DISPOSIZIONI GENERALI E COMUNI

Art. 3.

*Requisiti di partecipazione  
ed esclusione dai concorsi*

1. I requisiti per la partecipazione ai concorsi di cui al presente titolo sono i seguenti:

- a) cittadinanza italiana;
- b) godimento dei diritti politici;
- c) qualità morali e di condotta previste dall'art. 35, comma 6, del decreto legislativo 30 marzo 2001, n. 165;
- d) limiti di età stabiliti dal regolamento adottato ai sensi dell'art. 3, comma 6, della legge 15 maggio 1997, n. 127;

e) idoneità fisica, psichica e attitudinale prescritta per l'accesso alle carriere di cui al presente decreto;

f) titoli di studio indicati nel decreto del Ministro dell'interno, di concerto con il Ministro per la funzione pubblica e con il Ministro dell'istruzione, dell'università e della ricerca, adottato ai sensi dell'art. 3, comma 2, del decreto legislativo, salvo quanto previsto dagli articoli 26 e 33;

g) iscrizione, all'albo delle professioni sanitarie, ai sensi dell'art. 5, del decreto legislativo del capo provvisorio dello Stato 13 settembre 1946, n. 233, per i candidati ai concorsi per l'accesso alla carriera dei funzionari tecnici, ove previsto, nonché alle carriere dei medici e dei medici veterinari.

2. Non sono ammessi a partecipare ai concorsi coloro che:

a) sono stati espulsi dalle Forze armate, dai Corpi militarmente organizzati o destituiti da pubblici uffici;

b) hanno riportato condanna a pena detentiva per reati non colposi o sono stati sottoposti a misura di prevenzione;

c) sono stati espulsi da uno dei corsi di formazione finalizzati all'immissione nella carriera per la quale si concorre;

d) sono sospesi cautelatamente dal servizio a norma dell'art. 93 del decreto del Presidente della Repubblica 10 gennaio 1957, n. 3; resta ferma la previsione contenuta nell'art. 94 del decreto del Presidente della Repubblica n. 3 del 1957.

3. I requisiti devono essere posseduti alla data di scadenza del termine utile per la presentazione delle domande di partecipazione ai concorsi, ad eccezione del titolo di studio richiesto per l'accesso che, ai sensi dell'art. 3, comma 6, del decreto legislativo 29 maggio 2017, n. 95, può essere conseguito entro la data di svolgimento della prima prova, anche preliminare. I requisiti devono essere mantenuti, ad eccezione di quello relativo al limite di età, sino al termine della procedura concorsuale, ai sensi dell'art. 3, comma 13, del decreto legislativo n. 95 del 2017, a pena di esclusione dalla procedura concorsuale.

4. L'Amministrazione della pubblica sicurezza provvede d'ufficio ad accertare i requisiti della condotta, delle qualità morali e dell'idoneità fisica, psichica e attitudinale al servizio, nonché le cause di risoluzione di precedenti rapporti di pubblico impiego.

5. L'esclusione dal concorso è disposta con decreto del Capo della Polizia - Direttore generale della pubblica sicurezza.

Art. 4.

*Bando di concorso*

1. I concorsi sono indetti, su base nazionale, con decreto del Capo della Polizia - Direttore generale della pubblica sicurezza da pubblicare nella *Gazzetta Ufficiale* della Repubblica italiana, nel quale sono indicati, oltre ai requisiti di cui all'art. 3:

- a) il numero dei posti messi a concorso;



b) i termini e le modalità di presentazione, per via telematica, delle domande di partecipazione al concorso e dei documenti di cui alla lettera d);

c) il numero dei posti riservati dalla legge a favore di determinate categorie;

d) i documenti prescritti;

e) il giorno, l'ora ed il luogo di svolgimento delle prove scritte o dell'eventuale prova preselettiva, ovvero la data di pubblicazione del diario delle prove sul sito istituzionale della Polizia di Stato (da ora in poi sito) che ha valore di notifica a tutti gli effetti;

f) il numero, dei candidati da convocare, ai sensi dell'art. 7, per sostenere le ulteriori fasi concorsuali, seguendo l'ordine della graduatoria dell'eventuale prova preselettiva;

g) le materie oggetto delle prove e la votazione minima da conseguire ove prevista;

h) il riferimento al decreto legislativo 11 aprile 2006, n. 198 che garantisce pari opportunità tra uomini e donne per l'accesso al lavoro;

i) le categorie di titoli ammessi a valutazione, il punteggio massimo attribuibile a ciascuna di esse e le modalità ed i termini di presentazione della relativa documentazione;

l) l'eventuale possesso di titoli di preferenza di cui all'art. 5, commi 4 e 5, del decreto del Presidente della Repubblica 9 maggio 1994, n. 487 ed all'art. 73, comma 14, del decreto-legge 21 giugno 2013, n. 69, convertito in legge 9 agosto 2013, n. 98, nonché i termini e le modalità della loro presentazione;

m) ogni altra prescrizione o notizia ritenuta utile.

#### Art. 5.

##### *Domanda di partecipazione ai concorsi*

1. La domanda di partecipazione ai concorsi pubblici deve essere presentata entro il termine perentorio di trenta giorni dal giorno successivo alla data di pubblicazione del bando di concorso nella *Gazzetta Ufficiale* della Repubblica italiana - 4ª Serie speciale «Concorsi ed esami», esclusivamente attraverso l'apposita procedura informatica disponibile, con le relative istruzioni, sul sito, secondo le modalità stabilite nel bando di concorso.

2. La presentazione della domanda è effettuata mediante iscrizione al sito con le modalità previste dagli articoli 64 e 65 del decreto legislativo 7 marzo 2005, n. 82, come specificato nel bando di concorso. Qualora la presentazione della domanda avvenga ai sensi del richiamato art. 65, comma 1, lettera c), del decreto legislativo n. 82 del 2005, il candidato deve trasmettere l'istanza di partecipazione, firmata digitalmente, ovvero con firma autografa unitamente ad una copia del documento d'identità in corso di validità, attraverso la propria posta elettronica certificata all'indirizzo indicato nel bando di concorso, ovvero mediante apposita funzionalità presente nel sito entro il termine di scadenza del bando.

3. Per la partecipazione ai concorsi pubblici il candidato deve essere in possesso di una casella di posta elettronica certificata a lui intestata per il ricevimento delle comunicazioni e delle notifiche attinenti al concorso.

4. Il candidato deve stampare la ricevuta di presentazione della domanda completa del relativo codice identificativo e consegnarla, il giorno della prova preselettiva, se prevista, o il giorno di inizio delle prove d'esame, al personale incaricato.

5. Nella domanda di partecipazione al concorso, il candidato deve dichiarare:

a) il cognome ed il nome;

b) il luogo e la data di nascita;

c) il possesso della cittadinanza italiana;

d) il comune ove è iscritto nelle liste elettorali, ovvero il motivo della non iscrizione o cancellazione;

e) l'immunità da condanne penali o, eventualmente, le condanne penali riportate e i procedimenti penali pendenti;

f) il titolo di studio richiesto, con l'indicazione dell'università che lo ha rilasciato e della data in cui è stato conseguito, per coloro che ne sono già in possesso, e delle eventuali abilitazioni e specializzazioni richieste;

g) i servizi eventualmente prestati come dipendente presso le pubbliche amministrazioni e le cause di risoluzione di precedenti rapporti di pubblico impiego;

h) la lingua straniera, tra quelle indicate nel bando di concorso, nella quale intende sostenere la prova orale;

i) l'eventuale possesso di titoli di preferenza di cui all'art. 5, commi 4 e 5, del decreto del Presidente della Repubblica 9 maggio 1994, n. 487 ed all'art. 73, comma 14, del decreto-legge 21 giugno 2013 convertito in legge 9 agosto 2013, n. 98;

l) ogni altra indicazione richiesta dal bando di concorso.

6. I candidati che intendono concorrere per i posti riservati previsti dall'art. 6 del presente decreto, devono farne espressa richiesta nella domanda di partecipazione al concorso, precisando la riserva per la quale concorrono ed indicando, nell'ipotesi di candidati in possesso dell'attestato di cui all'art. 4 del decreto del Presidente della Repubblica 26 luglio 1976, n. 752, la lingua italiana o tedesca nella quale intendono sostenere le prove d'esame.

7. L'Amministrazione della pubblica sicurezza non assume responsabilità per la dispersione di comunicazioni dipendente da inesatte o incomplete indicazioni del recapito da parte del candidato o da mancata oppure tardiva comunicazione del cambiamento del recapito indicato nella domanda, né per eventuali disguidi telematici non imputabili all'Amministrazione stessa.

#### Art. 6.

##### *Riserve di posti e preferenze*

1. Ai concorsi si applicano le disposizioni previste dalle leggi speciali sulle riserve di posti a favore di alcune categorie di cittadini. Le riserve non possono superare complessivamente la metà dei posti messi a concorso. Se, in relazione a tale limite, è necessaria una riduzione dei posti da riservare secondo legge, essa si attua in misura proporzionale per ciascuna categoria di aventi diritto alla riserva.

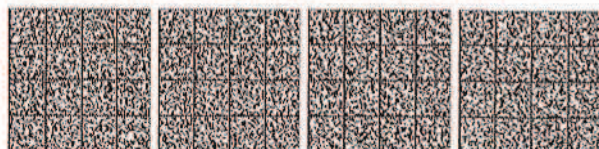

2. Si applicano, altresì, le riserve dei posti di cui agli articoli 3, comma 4, e 31, comma 4, del decreto legislativo, nonché quelle a favore di coloro che sono in possesso dell'attestato di cui all'art. 4 del decreto del Presidente della Repubblica 26 luglio 1976, n. 752.

3. I posti riservati non coperti per mancanza di vincitori sono conferiti, secondo l'ordine di graduatoria, ai candidati che hanno superato le prove d'esame.

4. A parità di merito si applicano i titoli di preferenza di cui all'art. 5, commi 4 e 5, del decreto del Presidente della Repubblica 9 maggio 1994, n. 487 ed all'art. 73, comma 14, del decreto-legge 21 giugno 2013, n. 69, convertito in legge 9 agosto 2013, n. 98 e dalle altre disposizioni speciali di legge.

5. I candidati che superano le prove d'esame devono trasmettere al Ministero dell'interno - Dipartimento della pubblica sicurezza - Direzione centrale per le risorse umane - Ufficio attività concorsuali, entro il termine perentorio di quindici giorni dalla data di ricevimento del relativo avviso, i documenti attestanti il possesso dei titoli che danno diritto a partecipare alle riserve di posti e quelli di precedenza e di preferenza nella nomina, già indicati nella domanda di partecipazione al concorso. La trasmissione è effettuata mediante la propria posta elettronica certificata all'indirizzo indicato nel bando di concorso, ovvero mediante apposita funzionalità presente nel sito. L'omessa presentazione della documentazione entro i termini stabiliti determina la mancata valutazione dei titoli.

6. La documentazione non è richiesta nel caso in cui l'Amministrazione della pubblica sicurezza ne sia già in possesso o la possa acquisire d'ufficio.

#### Art. 7.

##### *Prova preselettiva*

1. Se il numero delle domande di partecipazione a ciascun concorso è superiore a cinquanta volte il numero dei posti messi a concorso e, comunque, non inferiore a tremila, è effettuata una prova preselettiva.

2. Il test preselettivo è articolato in quesiti a risposta a scelta multipla concernenti l'accertamento della conoscenza delle sotto indicate materie:

a) per l'accesso alla carriera dei funzionari di Polizia: diritto penale, diritto processuale penale, diritto civile, diritto costituzionale, diritto amministrativo;

b) per l'accesso alla carriera dei funzionari tecnici di Polizia: discipline d'esame indicate per ciascun settore nella tabella I che fa parte integrante del presente decreto;

c) per l'accesso alla carriera dei medici di Polizia: patologia clinica e biochimica clinica, anatomia patologica, farmacologia e tossicologia clinica, statistica sanitaria, normativa sanitaria;

d) per l'accesso alla carriera dei medici veterinari di Polizia: patologia clinica e biochimica clinica veterinaria, anatomia patologica veterinaria, farmacologia e tossicologia veterinaria, statistica sanitaria, normativa sanitaria.

3. La prova preselettiva può essere svolta per gruppi predeterminati di candidati, in una o più sedi ed in giorni diversi. La votazione conseguita non concorre alla formazione del punteggio finale di merito.

4. Sulla base dell'ordine decrescente della graduatoria di cui al successivo art. 11 è ammesso agli accertamenti dell'efficienza fisica nonché a quelli psico-fisici ed attitudinali un numero di candidati pari a dieci volte il numero dei posti messi a concorso, nonché, in soprannumero, i candidati che hanno riportato un punteggio pari all'ultimo degli ammessi entro i limiti dell'aliquota predetta.

#### Art. 8.

##### *Archivio informatico dei quesiti*

1. Presso il Centro Elettronico Nazionale (C.E.N.) della Polizia di Stato del Dipartimento della pubblica sicurezza è istituito un archivio informatico nel quale sono custoditi i quesiti delle prove preselettive.

2. La formulazione dei quesiti di cui al comma 1 e l'aggiornamento degli stessi è curata dal Dipartimento della pubblica sicurezza - Direzione centrale per le risorse umane - Ufficio attività concorsuali, anche avvalendosi di società specializzate e di istituti di ricerca operanti nel settore della selezione e della formazione del personale, ovvero attraverso il ricorso ad accordi di collaborazione con le università.

#### Art. 9.

##### *Modalità di predisposizione dei quesiti e di attribuzione dei relativi punteggi*

1. L'archivio informatico di cui all'art. 8 contiene la banca dati dei quesiti relativi alle prove preselettive costituita da un numero non inferiore a mille quesiti per ciascuna delle discipline indicate all'art. 7, comma 1, lettere a), c) e d). Per le materie d'esame indicate all'art. 7, comma 1, lettera b), il numero di quesiti è, complessivamente, di cinquemila per ciascun settore specificato nella tabella I. Per il settore di Polizia scientifica l'archivio informatico è di cinquemila quesiti per ciascuno dei relativi profili professionali specificati nella medesima tabella I.

2. I quesiti hanno un coefficiente di difficoltà pari a 1 (facile), 2 (media) e 3 (difficile) in relazione alla natura della domanda. Il livello di difficoltà è attribuito in sede di formazione dell'archivio della banca dati delle prove preselettive. I quesiti sono suddivisi per materia e per coefficiente di difficoltà e sono elaborati ciascuno come domanda diretta, cui sono attribuite cinque risposte, delle quali una sola è esatta. La classificazione dei quesiti e il raggruppamento per materia mirano a garantire che a ciascun candidato venga assegnato un numero di domande di pari difficoltà.

3. I quesiti sono pubblicati sul sito, almeno trenta giorni prima dell'inizio dello svolgimento della prova preselettiva.

#### Art. 10.

##### *Svolgimento della prova preselettiva*

1. Il calendario di svolgimento della prova preselettiva, della sede o delle sedi in cui essa ha luogo sono pubblicati sul sito come specificato nel bando di concorso.

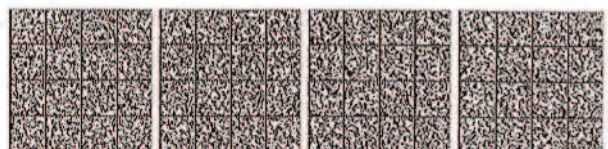

2. Almeno una settimana prima dello svolgimento della prova preselettiva, sul sito sono pubblicate le «Disposizioni per l'espletamento della prova preselettiva».

3. Per le prove preselettive per l'accesso alle carriere dei funzionari di Polizia, dei medici e dei medici veterinari di Polizia, a ciascun candidato viene assegnato un questionario contenente quaranta quesiti per ciascuna delle discipline indicate nell'art. 7, rispettivamente alle lettere a), c) e d).

4. Per la prova preselettiva per l'accesso alla carriera dei funzionari tecnici di Polizia, a ciascun candidato sono assegnati duecento quesiti sulle materie d'esame indicate nella tabella 1.

5. Il tempo massimo per lo svolgimento della prova è stabilito dalla commissione esaminatrice e pubblicato sul sito.

6. I questionari da sottoporre ai candidati sono predisposti mediante un processo di randomizzazione della banca dati dei quesiti della prova preselettiva di cui all'art. 8 che ne garantisce la diversità di composizione, nel rispetto dello stesso numero di quesiti per ciascuna materia e della medesima percentuale del grado di difficoltà secondo le seguenti percentuali:

- a) 30% - domande facili;
- b) 50% - domande di media difficoltà;
- c) 20% - domande difficili.

#### Art. 11.

##### *Formazione della graduatoria della prova preselettiva*

1. La correzione degli elaborati e l'attribuzione del relativo punteggio sono effettuati con strumentazione automatica, utilizzando procedimenti ed apparecchiature a lettura ottica.

2. La commissione esaminatrice, avvalendosi di un sistema informatizzato messo a disposizione dall'Amministrazione, forma la graduatoria della prova preselettiva sulla base dei punteggi attribuiti ai questionari contenenti le risposte dei candidati. La graduatoria è pubblicata in forma integrale ed anonima sul sito, mentre le prove di ciascun candidato sono pubblicate nell'area personale secondo le modalità stabilite nel bando di concorso.

3. La graduatoria della prova preselettiva è approvata con decreto del Direttore centrale per le risorse umane e ne è dato avviso sul sito, che ha valore di notifica a tutti gli effetti.

#### Art. 12.

##### *Commissioni esaminatrici*

1. Le commissioni esaminatrici dei concorsi di cui al presente titolo sono nominate con decreto del Capo della Polizia - Direttore generale della pubblica sicurezza.

2. Almeno un terzo del numero dei componenti delle commissioni esaminatrici, salva motivata impossibilità, è riservato alle donne.

3. Per le prove relative alle lingue straniere e all'informatica, le commissioni esaminatrici sono integrate con un esperto nelle lingue straniere e, ove non sia già componente, con un dirigente tecnico della Polizia di Stato esperto in informatica.

4. Svolge le funzioni di segretario un funzionario dei ruoli del personale dell'amministrazione civile dell'interno - comparto ministeri.

5. Con il decreto di cui al comma 1 o con provvedimento successivo sono designati i supplenti del Presidente, dei componenti e del segretario, con qualifiche non inferiori a quelle previste per i titolari.

6. Le commissioni esaminatrici e quelle di cui all'art. 14 si avvalgono di personale di supporto per lo svolgimento delle proprie funzioni.

#### Art. 13.

##### *Verifica dell'efficienza fisica e accertamento dei requisiti psico-fisici ed attitudinali*

1. L'aliquota dei candidati convocati ai sensi dell'art. 7, comma 4, prima delle prove scritte, è sottoposta all'accertamento del possesso dei requisiti psico-fisici ed attitudinali prescritti per l'accesso alla carriera per la quale si concorre, di cui al decreto del Ministro dell'interno 30 giugno 2003, n. 198, e dei parametri fisici di cui al decreto del Presidente della Repubblica 17 dicembre 2015, n. 207.

2. I candidati ai concorsi per l'accesso alle carriere dei funzionari della Polizia di Stato sono sottoposti, ove previsto, anche all'accertamento dell'efficienza fisica, prima degli accertamenti dell'idoneità fisica, psichica ed attitudinale.

3. I candidati appartenenti alla Polizia di Stato sono sottoposti al solo esame attitudinale diretto ad accertare il possesso dei requisiti necessari per l'accesso alle diverse carriere dei funzionari.

4. L'Amministrazione della pubblica sicurezza, qualora non ricorrano le condizioni per l'espletamento della prova preselettiva di cui all'art. 7, in relazione al numero dei candidati o per motivi organizzativi, può procedere alla verifica dell'efficienza fisica ed agli accertamenti psico-fisici ed attitudinali anche dopo la prova scritta o prima o dopo la prova orale e comunque nell'ordine ritenuto più funzionale allo svolgimento della procedura concorsuale.

5. Il calendario delle convocazioni è pubblicato sul sito.

6. Ai fini dello svolgimento della verifica dell'efficienza fisica, i candidati sono sottoposti ad esercizi ginnici indicati nel bando di concorso. Le «Disposizioni relative allo svolgimento delle prove di efficienza fisica» sono pubblicate sul sito almeno sette giorni prima dell'inizio delle stesse.

7. Ai fini dell'accertamento dei requisiti psico-fisici, i candidati sono sottoposti ad un esame clinico, a valutazione psichica e ad accertamenti strumentali e di laboratorio secondo modalità e tempi previsti da apposite «Disposizioni per l'accertamento dei requisiti psico-fisici» da pubblicarsi sul sito almeno sette giorni prima dell'inizio delle prove.

8. Ai fini delle verifiche attitudinali, la commissione di cui all'art. 14, commi 3 e 4, accerta l'attitudine del candidato allo svolgimento dei compiti connessi con l'attività di polizia. Le prove, condotte dai funzionari del ruolo degli psicologi, consistono in una serie di test e questionari e in un colloquio psico-attitudinale. Il candidato è sottoposto, altresì, ad una intervista tecnica strutturata,

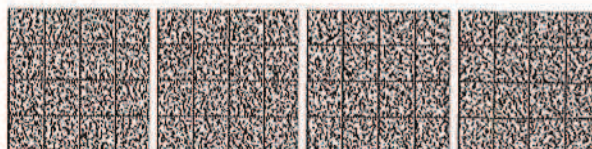

condotta da un funzionario di Polizia, in possesso della qualifica di perito in materia di selezione attitudinale, di cui all'art. 14, comma 4, finalizzata all'accertamento del bagaglio culturale di contesto, delle pregresse esperienze lavorative e di altri correlati elementi tecnici di interesse rispetto alle funzioni da svolgere, il cui esito è riportato in un'apposita scheda riepilogativa oggetto di valutazione ai fini del giudizio di cui all'art. 14, comma 3.

9. Qualora lo ritenga necessario, il funzionario del ruolo degli psicologi che ha svolto il colloquio psico-attitudinale può richiedere al Presidente della commissione la ripetizione del colloquio in sede collegiale. L'esito delle prove viene valutato dalla commissione cui compete il giudizio di idoneità.

10. Le modalità con cui sono effettuati gli accertamenti attitudinali sono contenute in specifiche «Disposizioni per l'espletamento degli accertamenti attitudinali» da pubblicare sul sito almeno sette giorni prima dell'inizio degli accertamenti.

11. Con decreto del Direttore centrale per le risorse umane, su proposta della commissione per gli accertamenti attitudinali, sono approvati i test realizzati da professionisti o istituti pubblici o privati specializzati, tenuto conto delle funzioni delle carriere per le quali il candidato concorre.

12. Il giudizio di non idoneità, espresso dalle commissioni per la verifica dell'efficienza fisica, per l'accertamento dei requisiti psico-fisici e per gli accertamenti attitudinali, è definitivo e comporta l'esclusione dal concorso disposta con decreto motivato del Capo della Polizia - Direttore generale della pubblica sicurezza.

13. I candidati che superano tutte le selezioni di cui al presente articolo sono ammessi a sostenere le prove successive.

14. La documentazione personale attinente ai risultati delle prove di efficienza fisica, psico-fisica e attitudinale è pubblicata nell'area personale di ciascun candidato accessibile sul sito.

#### Art. 14.

##### *Composizione delle commissioni per le prove di efficienza fisica e per l'accertamento dei requisiti psico-fisici ed attitudinali.*

1. La commissione per le prove di efficienza fisica è composta da un dirigente della Polizia di Stato, che la presiede, da un funzionario con qualifica non superiore a commissario capo o qualifiche equiparate, nonché da un appartenente ai gruppi sportivi «Polizia di Stato - Fiamme oro» con qualifica di coordinatore o di direttore tecnico del settore sportivo.

2. La commissione per gli accertamenti psico-fisici è composta da un primo dirigente medico che la presiede e da quattro funzionari della carriera dei medici di Polizia con qualifica inferiore a primo dirigente.

3. La commissione per gli accertamenti attitudinali è composta, anche ai fini dell'espressione del giudizio finale di idoneità o di non idoneità, da un dirigente della carriera dei funzionari tecnici di Polizia del ruolo degli psicologi con qualifica non inferiore a direttore tecnico

superiore che la presiede, da quattro appartenenti alla carriera dei funzionari tecnici di Polizia del ruolo degli psicologi con qualifica non superiore direttore tecnico superiore.

4. Per le finalità di cui all'art. 13, comma 8, ultimo periodo, la commissione di cui al comma 3 è integrata con due appartenenti alla carriera dei funzionari di Polizia con qualifica non superiore a vice questore, in possesso della qualifica di perito in materia di selezione attitudinale.

5. Le funzioni di segretario delle commissioni di cui ai commi 1, 2 e 3 sono svolte da un appartenente al ruolo degli ispettori della Polizia di Stato o da un funzionario dei ruoli del personale dell'amministrazione civile dell'interno - comparto ministeri, in servizio presso il Dipartimento della pubblica sicurezza.

6. Qualora il numero dei candidati superi le mille unità, le commissioni di cui al presente articolo possono essere suddivise in sottocommissioni, unico restando il presidente. Esse sono costituite da un numero di componenti pari a quello delle commissioni di cui ai commi 1, 2 e 3 e da un segretario aggiunto.

7. Le commissioni di cui al presente articolo sono nominate con decreto del Capo della Polizia - Direttore generale della pubblica sicurezza. Con lo stesso decreto sono designati i supplenti del Presidente, dei componenti e del segretario con qualifiche non inferiori a quelle previste per i titolari ove previsti.

#### Art. 15.

##### *Valutazione dei titoli*

1. La valutazione dei titoli è limitata ai titoli posseduti alla data di scadenza del termine utile per la presentazione delle domande di ammissione ai concorsi.

2. Nell'ambito delle categorie di titoli indicati negli articoli 19, 24 e 30 del presente decreto, la commissione esaminatrice, nella riunione precedente l'inizio della correzione degli elaborati, determina i titoli valutabili e i criteri di valutazione degli stessi e di attribuzione dei relativi punteggi. Le determinazioni assunte sono rese note mediante pubblicazione del verbale della Commissione esaminatrice sul sito, unitamente alla data di inizio della valutazione dei titoli.

3. La commissione esaminatrice annota i titoli valutabili attribuendo i relativi punteggi, anche con l'ausilio di sistemi informatici, sulle schede individuali sottoscritte, anche con firma digitale, dal presidente e dal segretario, che vengono allegate, anche in formato digitale, ai verbali del concorso di cui costituiscono parte integrante.

4. La valutazione dei titoli viene effettuata nei confronti dei candidati che hanno superato le prove d'esame scritte e il relativo risultato viene reso noto agli interessati prima dell'effettuazione della prova orale. Il candidato che ha superato le prove scritte, secondo le modalità stabilite nel bando di concorso, deve inviare, entro il termine di quindici giorni, i documenti comprovanti il possesso dei titoli valutabili anche mediante autocertificazione, attraverso un'apposita funzionalità messa a disposizione del sito, ovvero attraverso la propria posta elettronica certificata.

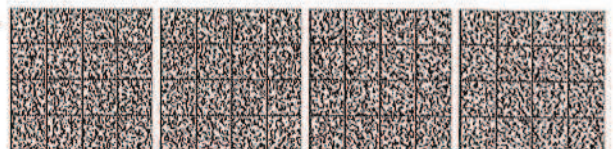

5. La direzione centrale per le risorse umane del Dipartimento della Pubblica sicurezza mette a disposizione della commissione esaminatrice una scheda digitale contenente l'elencazione dei titoli dichiarati e prodotti dal candidato.

6. Ai fini della valutazione dei titoli di servizio si applicano i seguenti criteri:

a) i servizi della stessa natura, ai fini del punteggio, si sommano tra loro, purché non siano contemporanei;

b) le frazioni di un anno sono valutate al semestre compiuto, escludendo da ogni punteggio la frazione inferiore al semestre;

c) tra due o più servizi contemporanei è valutato solo quello più favorevole al candidato.

7. Non sono oggetto di valutazione:

a) i servizi e i titoli anteriori alla laurea e per l'espletamento o il conseguimento dei quali non è necessariamente richiesta la laurea;

b) le attestazioni di buon servizio;

c) le attività svolte in istituti non dipendenti da enti pubblici e quelle inerenti all'esercizio della libera professione;

d) i titoli attestanti il conferimento di incarichi quando non risulti che siano stati effettivamente disimpegnati attraverso idonea documentazione dell'ufficio che li ha conferiti.

#### Art. 16.

##### *Formazione ed approvazione della graduatoria*

1. La votazione complessiva di ciascun candidato è data dalla somma della media dei voti riportati nelle prove scritte con il voto ottenuto nella prova orale ed il punteggio ottenuto nella valutazione dei titoli, salvo quanto disposto dall'art. 31.

2. Con decreto del Capo della Polizia - Direttore generale della pubblica sicurezza è approvata la graduatoria finale e sono dichiarati i vincitori di ciascun concorso. Tale decreto è pubblicato sul sito, con avviso della pubblicazione nella *Gazzetta Ufficiale* della Repubblica italiana che ha valore di notifica a tutti gli effetti.

3. I vincitori dei concorsi conseguono la nomina alla qualifica iniziale della carriera per la quale hanno concorso.

#### Capo II

##### DISPOSIZIONI PER LA DISCIPLINA DEI CONCORSI PER L'ACCESSO ALLA CARRIERA DEI FUNZIONARI DI POLIZIA

#### Art. 17.

##### *Commissione esaminatrice*

1. Oltre a quanto previsto dall'art. 12, la commissione esaminatrice è presieduta da un consigliere di Stato, da un magistrato o da un avvocato dello Stato corrispondente a Consigliere di Stato, ovvero da un prefetto ed è composta da:

a) due funzionari di Polizia con qualifica non inferiore a primo dirigente;

b) due professori o ricercatori universitari esperti in una o più delle materie su cui vertono le prove d'esame.

#### Art. 18.

##### *Prove d'esame*

1. Il concorso è articolato in due prove scritte ed una prova orale.

2. Le due prove scritte, della durata massima di otto ore ciascuna, vertono sulle seguenti materie:

a) diritto costituzionale congiuntamente o disgiuntamente a diritto amministrativo, con eventuale riferimento alla legislazione speciale in materia di pubblica sicurezza;

b) diritto penale congiuntamente o disgiuntamente a diritto processuale penale.

3. La Commissione non procede alla correzione della seconda prova scritta, qualora nella prima prova corretta il candidato abbia conseguito un punteggio inferiore a diciotto trentesimi.

4. La prova orale, oltre che sulle materie oggetto delle prove scritte, verte sulle seguenti materie:

a) diritto civile;

b) diritto del lavoro;

c) diritto della navigazione;

d) ordinamento dell'amministrazione della pubblica sicurezza;

e) nozioni di medicina legale;

f) nozioni di diritto dell'Unione europea e di diritto internazionale.

5. Il colloquio comprende anche l'accertamento della conoscenza della lingua straniera, nonché dell'informatica.

6. L'accertamento della conoscenza della lingua straniera consiste nella traduzione di un testo, senza l'ausilio del dizionario, e in una conversazione.

7. L'accertamento della conoscenza dell'informatica è diretta a verificare il possesso di un livello sufficiente di conoscenza dell'uso delle apparecchiature e delle applicazioni informatiche più diffuse, in linea con gli standard europei e può prevedere anche una dimostrazione pratica di utilizzo dei più noti applicativi di supporto all'attività d'ufficio.

8. Alla prova orale sono ammessi i candidati che hanno riportato in media una votazione non inferiore a ventuno trentesimi e non inferiore a diciotto trentesimi in ciascuna delle prove scritte. La convocazione alla prova orale, con l'indicazione del voto riportato nelle prove scritte, è portata a conoscenza del candidato almeno venti giorni prima della data del colloquio.

9. La prova orale è superata se il candidato riporta una votazione non inferiore a diciotto trentesimi.



## Art. 19.

*Titoli valutabili*

1. Oltre a quanto previsto dall'art. 15, le categorie di titoli ammessi a valutazione ed il punteggio massimo attribuibile a ciascuna di esse sono stabiliti come segue:

A) titoli di studio ulteriori, rispetto a quello richiesto per la partecipazione al concorso, fino a punti 11:

1) diploma di laurea conseguito presso un'istituzione universitaria statale o riconosciuta in conformità alla normativa vigente, fino a punti 2;

2) diploma di laurea magistrale, specialistica ed equipollenti, rilasciato da un'istituzione universitaria statale o riconosciuta in conformità alla normativa vigente, fino a punti 3;

3) diplomi di specializzazione universitaria, attestati di frequenza di corsi di aggiornamento e di perfezionamento *post-lauream* e/o master rilasciati da istituzioni universitarie statali o riconosciute in conformità alla normativa vigente, fino a punti 2;

4) dottorato di ricerca conseguito presso un'istituzione universitaria statale o riconosciuto in conformità alla normativa vigente, fino a punti 3;

5) abilitazione all'insegnamento e/o all'esercizio di professioni, fino a punti 1;

B) titoli professionali, fino a punti 19:

1) incarichi speciali conferiti con provvedimenti di dirigenti con incarico di capo Dipartimento ovvero con incarichi corrispondenti di livello dirigenziale generale, nonché da altri dirigenti, qualora espressamente previsto dalla legislazione vigente, dell'amministrazione pubblica presso la quale il candidato presta servizio che presuppongano una particolare competenza giuridica, amministrativa, o l'assunzione di particolari responsabilità e che siano stati svolti per almeno tre mesi, fino a punti 9;

2) pubblicazioni scientifiche nelle materie oggetto delle prove concorsuali che siano conformi alle disposizioni vigenti e che rechino un contributo apprezzabile alla dottrina o alla pratica professionale ai sensi dell'art. 67 del decreto del Presidente della Repubblica 3 maggio 1957, n. 686, fino a punti 10.

*Capo III*

DISPOSIZIONI PER LA DISCIPLINA DEI CONCORSI PER L'ACCESSO ALLA CARRIERA DEI FUNZIONARI TECNICI DI POLIZIA

## Art. 20.

*Bando di concorso*

1. Oltre a quanto previsto dall'art. 4, nei concorsi per l'accesso alla carriera dei funzionari tecnici, il bando di concorso deve indicare il numero dei posti messi a concorso per ciascun ruolo.

## Art. 21.

*Domanda di partecipazione ai concorsi*

1. Oltre a quanto previsto dall'art. 5, i candidati devono indicare nella domanda di partecipazione il settore o il profilo per il quale concorrono, il possesso dell'abilitazione all'esercizio della professione e l'iscrizione all'albo professionale, ove richiesto. La partecipazione al concorso è limitata al settore o al profilo indicato.

## Art. 22.

*Commissione esaminatrice*

1. Oltre a quanto previsto dall'art. 12, la commissione esaminatrice è presieduta da un consigliere di Stato, da un magistrato o da un avvocato dello Stato corrispondente a consigliere di Stato, ovvero da un prefetto ed è composta da:

a) due funzionari tecnici di Polizia con qualifica non inferiore a primo dirigente tecnico;

b) due docenti o ricercatori universitari esperti in una o più delle materie su cui vertono le prove d'esame.

## Art. 23.

*Prove d'esame*

1. Il concorso consiste in due prove scritte, della durata massima di otto ore ciascuna, ed una prova orale. Le materie relative ad ogni ruolo sono indicate nella tabella I.

2. La commissione esaminatrice non procede alla correzione della seconda prova scritta, qualora nella prima prova corretta il candidato abbia conseguito un punteggio inferiore a diciotto trentesimi.

3. Alla prova orale sono ammessi i candidati che hanno riportato in media una votazione non inferiore a ventuno trentesimi e non inferiore a diciotto trentesimi in ciascuna delle prove scritte.

4. La prova orale si svolge sulle materie indicate nella tabella I e prevede anche l'accertamento della conoscenza della lingua straniera, prescelta dal candidato tra quelle indicate nel bando di concorso, e dell'informatica.

5. L'accertamento della conoscenza della lingua straniera consiste in una traduzione di un testo, senza l'ausilio del dizionario, e in una conversazione.

6. La prova orale di informatica è diretta ad accertare il possesso, da parte dei candidati ai concorsi per l'accesso ai ruoli di settori diversi da quello della telematica, di un livello elevato di conoscenza dell'uso delle apparecchiature e delle applicazioni informatiche più diffuse, in linea con gli standard europei.

7. La convocazione alla prova orale, con l'indicazione del voto riportato nelle prove scritte, è comunicata al candidato almeno venti giorni prima della data in cui dovrà sostenere la prova stessa.

8. La prova orale è superata se il candidato riporta una votazione non inferiore a diciotto trentesimi.

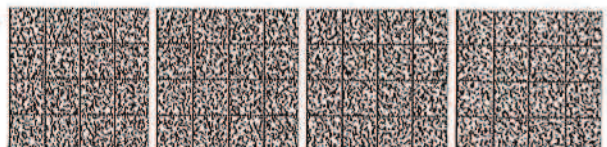

## Art. 24.

*Titoli valutabili*

1. Oltre a quanto previsto dall'art. 15, nei concorsi per l'accesso alla carriera dei funzionari tecnici di Polizia le categorie di titoli ammessi a valutazione ed il punteggio massimo attribuito a ciascuna di esse, sono stabiliti come segue:

A) titoli di studio ulteriori, rispetto a quello richiesto per la partecipazione al concorso, fino a punti 11:

1) diploma di laurea conseguita presso un'istituzione universitaria statale o riconosciuta in conformità alla normativa vigente, attinente al ruolo per il quale il candidato concorre, fino a punti 2;

2) diploma di laurea magistrale, specialistica ed equipollenti, attinenti al ruolo per il quale il candidato concorre, rilasciati da un'istituzione universitaria statale o riconosciuta in conformità alla normativa vigente, fino a punti 3;

3) diplomi di specializzazione universitaria, attestati di frequenza di corsi di aggiornamento, di perfezionamento, di qualificazione successive al conseguimento della laurea o master rilasciati da istituzioni universitarie statali o da un'istituzione statale, da un ente pubblico o da un istituto riconosciuto dallo Stato, attinenti al ruolo per il quale il candidato concorre, fino a punti 2;

4) dottorato di ricerca conseguito presso un'istituzione universitaria statale o riconosciuto in conformità alla normativa vigente, fino a punti 3;

5) abilitazione all'insegnamento o all'esercizio di professioni, fino a punti 1;

B) titoli professionali, fino a punti 19:

1) incarichi speciali conferiti con provvedimenti di dirigenti con incarico di capo Dipartimento ovvero con incarichi corrispondenti di livello dirigenziale generale, nonché da altri dirigenti, qualora espressamente previsto dalla legislazione vigente, dell'amministrazione pubblica presso la quale il candidato presta servizio che presuppongano una particolare competenza giuridica, amministrativa, tecnico-professionale o l'assunzione di particolari responsabilità e che siano stati svolti per almeno tre mesi, fino a punti 7;

2) pubblicazioni scientifiche nelle materie oggetto delle prove concorsuali, che siano conformi alle disposizioni vigenti e che rechino un contributo apprezzabile alla dottrina o alla pratica professionale ai sensi dell'art. 67 del decreto del Presidente della Repubblica 3 maggio 1957, n. 686, fino a punti 8;

3) attività di ricerca, di sperimentazione, di studio risultante da certificazioni provenienti da istituti universitari o istituti di ricerca o sperimentazione di diritto pubblico o riconosciuti dallo Stato, fino a punti 4.

## Art. 25.

*Formazione e approvazione della graduatoria*

1. Nel concorso per l'accesso alla carriera dei funzionari tecnici di Polizia, con le medesime modalità di cui all'art. 16, sono approvate le graduatorie di merito per i singoli ruoli e dichiarati i vincitori del concorso.

*Capo IV*

DISPOSIZIONI PER LA DISCIPLINA DEI CONCORSI PER L'ACCESSO ALLE CARRIERE DEI MEDICI E DEI MEDICI VETERINARI DI POLIZIA

## Art. 26.

*Requisiti di partecipazione*

1. I candidati ai concorsi di cui al presente Capo devono essere in possesso dei requisiti previsti dall'art. 3. Per la partecipazione ai concorsi per l'accesso alla carriera dei medici di Polizia, i candidati devono essere in possesso della laurea in medicina e chirurgia, dell'abilitazione all'esercizio professionale, dell'iscrizione al relativo albo e del diploma di specializzazione in una delle discipline individuate nel bando di concorso.

2. Per la partecipazione ai concorsi per l'accesso alla carriera dei medici veterinari di Polizia, i candidati devono essere in possesso della laurea in medicina veterinaria, dell'abilitazione all'esercizio professionale e dell'iscrizione al relativo albo.

3. Resta fermo quanto previsto all'art. 3, comma 6, del decreto legislativo n. 95 del 2017.

## Art. 27.

*Domanda di partecipazione ai concorsi*

1. Oltre a quanto previsto dall'art. 5, nei concorsi per l'accesso alla carriera dei medici e dei medici veterinari di Polizia i candidati devono indicare nella domanda il possesso dell'abilitazione all'esercizio professionale, l'ordine professionale al quale sono iscritti e la data di iscrizione all'albo.

2. Nella domanda relativa ai concorsi per l'accesso alla carriera dei medici di Polizia, i candidati devono indicare, altresì, il possesso del titolo di specializzazione. Nel caso di possesso di più titoli di specializzazione, i candidati devono specificare quello utile quale requisito per la partecipazione al concorso, compreso tra le specializzazioni individuate nel bando di concorso.

## Art. 28.

*Commissione esaminatrice*

1. Oltre a quanto previsto dall'art. 12, la commissione esaminatrice dei concorsi disciplinati dal presente Capo è presieduta da un consigliere di Stato, da un magistrato o da un avvocato dello Stato corrispondente a consigliere di Stato, ovvero da un prefetto ed è composta:

a) per i concorsi per l'accesso alla carriera dei medici di Polizia, da due medici della Polizia di Stato con qualifica non inferiore a primo dirigente medico e da due docenti universitari o ricercatori universitari. La commissione è integrata da un docente universitario o da un medico della Polizia di Stato con qualifica non inferiore a primo dirigente, esperto in ciascuna delle specializzazioni indicate nel bando di concorso;

b) per i concorsi per l'accesso alla carriera dei medici veterinari di Polizia, da un medico veterinario della Polizia di Stato, ovvero da un medico veterinario militare e da due docenti universitari o ricercatori universitari.

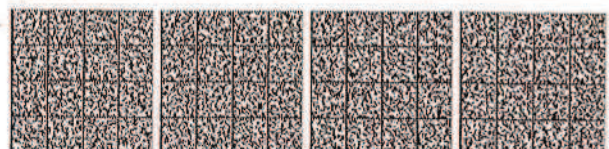



## Art. 29.

*Prove d'esame*

1. Il concorso per l'accesso alla carriera dei medici di Polizia consiste in due prove scritte, una di carattere «generale» ed una «specialistica», ed una prova orale. Le due prove scritte, della durata massima di otto ore ciascuna, vertono sulle seguenti materie:

a) prova scritta di carattere «generale»: patologia speciale medica o patologia speciale chirurgica;

b) prova scritta «specialistica»: differenziata in base alle materie proprie delle diverse aree di specializzazione indicate nel bando di concorso.

2. La prova orale di cui al comma 1 verte, oltre che sulle materie oggetto delle prove scritte, sulle seguenti:

a) semeiotica e clinica medica;

b) semeiotica e clinica chirurgica con nozioni di chirurgia d'urgenza;

c) medicina legale e di antropologia criminale;

d) medicina del lavoro e protezione antinfortunistica;

e) igiene e medicina preventiva.

3. Il concorso per l'accesso alla carriera dei medici veterinari di Polizia consiste in due prove scritte ed una prova orale. Le due prove scritte, della durata massima di otto ore ciascuna, vertono sulle seguenti materie:

a) prima prova:

1) patologia e semeiotica medica veterinaria;

2) patologia e semeiotica chirurgica veterinaria;

3) malattie infettive, profilassi e polizia veterinaria;

4) ortopedia e clinica traumatologica veterinaria;

5) fisiopatologia della riproduzione animale;

b) seconda prova:

1) clinica medica veterinaria;

2) clinica chirurgica veterinaria;

3) fisiologia della nutrizione animale;

4) igiene veterinaria e difesa sanitaria degli allevamenti e dell'ambiente;

5) sanità pubblica veterinaria.

4. La prova orale di cui al comma 3 verte, oltre che sulle materie oggetto delle prove scritte, sulle seguenti:

a) malattie infettive, profilassi e polizia veterinaria;

b) nutrizione ed alimentazione animale;

c) allevamento e patologie degli equini;

d) allevamento, igiene e benessere del cane.

5. Il colloquio di cui ai commi 2 e 4 comprende anche l'accertamento della conoscenza della lingua straniera, nonché dell'informatica.

6. L'accertamento della conoscenza della lingua straniera consiste nella traduzione di un testo, senza l'ausilio del dizionario, e in una conversazione.

7. L'accertamento della conoscenza dell'informatica è diretta a verificare il possesso di un livello sufficiente di conoscenza dell'uso delle apparecchiature e delle applicazioni informatiche più diffuse, in linea con gli standard europei e può prevedere anche una dimostrazione pratica di utilizzo dei più noti applicativi di supporto all'attività d'ufficio.

8. Nelle prove scritte di cui ai commi 1 e 3, la commissione non procede alla correzione della seconda prova scritta, qualora nella prima prova corretta il candidato abbia conseguito un punteggio inferiore a diciotto trentesimi.

9. Alla prova orale sono ammessi i candidati che hanno riportato in media una votazione non inferiore a ventuno trentesimi e non inferiore a diciotto trentesimi in ciascuna delle prove scritte. La convocazione alla prova orale, con l'indicazione del voto riportato nelle prove scritte, è portata a conoscenza del candidato almeno venti giorni prima della data del colloquio.

10. La prova orale è superata se il candidato riporta una votazione non inferiore a diciotto trentesimi.

## Art. 30.

*Titoli valutabili*

1. Oltre a quanto previsto dall'art. 15, nei concorsi per l'accesso alla carriera dei medici e dei medici veterinari di Polizia, le categorie di titoli da ammettere a valutazione ed il punteggio massimo attribuito a ciascuna categoria sono stabiliti come segue:

a) laurea in medicina e chirurgia o in medicina veterinaria:

1) da 91/110 a 110/110, punti 0,25 per ogni punto, fino a punti 5;

2) 110 con lode, punti 6;

b) incarichi e servizi prestati presso amministrazioni pubbliche (Stato, regioni, province, comuni, istituzioni pubbliche di assistenza e beneficenza, enti assicurativi di diritto pubblico), fino a punti 1,50;

c) incarichi di docenza di livello universitario, fino a punti 4,50;

d) specializzazioni conseguite dai candidati dei concorsi per l'accesso alla carriera dei medici, valutate come segue:

1) specializzazioni specificate nel bando di concorso, in relazione al punteggio conseguito:

a) da 61/70 a 70/70; punti 0,5 per ogni punto, fino ad un massimo di 5 punti;

b) 70/70 con lode; punti 6;

2) altre specializzazioni diverse da quella indicata quale requisito per la partecipazione al concorso per l'accesso alla carriera dei medici, fino a punti 2;

e) specializzazioni conseguite dai candidati dei concorsi per l'accesso alla carriera dei medici veterinari, fino a punti 1,5;

f) dottorato di ricerca, fino a punti 1,5;

g) master universitario, fino a punti 1;

h) superamento di concorsi sanitari presso enti pubblici, fino a punti 1,60;

i) corsi di aggiornamento e di qualificazione, fino a punti 1,90;

j) pubblicazioni scientifiche, fino a punti 5.

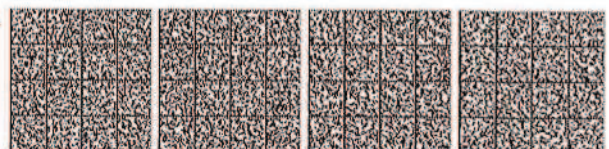

## Art. 31.

*Formazione ed approvazione delle graduatorie*

1. Al termine del concorso per l'accesso alla carriera dei medici di Polizia, con decreto del Capo della Polizia - Direttore generale della pubblica sicurezza è approvata una graduatoria generale e tante graduatorie di merito quante sono le specializzazioni previste nel bando di concorso, redatte sulla base della votazione complessiva di ciascun candidato data dalla somma dei voti riportati nelle prove scritte con il voto ottenuto nella prova orale ed il punteggio ottenuto nella valutazione dei titoli. Con il medesimo decreto sono dichiarati i vincitori del concorso per la copertura dei posti disponibili per ciascuna delle specializzazioni indicate nel bando di concorso, in base alla graduatoria di merito redatta per ogni specializzazione. Per i posti messi a concorso per ogni specializzazione eventualmente non coperti per mancanza di specialisti idonei sono dichiarati vincitori i restanti candidati nell'ordine della graduatoria generale.

2. Con il decreto di cui al comma 1 i vincitori sono inseriti in un'unica graduatoria finale sulla base della votazione complessiva conseguita.

3. Al termine del concorso per l'accesso alla carriera dei medici veterinari di Polizia, con decreto del Capo della Polizia - Direttore generale della pubblica sicurezza, è approvata la graduatoria finale del concorso e sono dichiarati i vincitori, sulla base della votazione complessiva di ciascun candidato data dalla somma dei voti riportati nelle prove scritte con il voto ottenuto nella prova orale ed il punteggio ottenuto nella valutazione dei titoli.

## TITOLO III

## DISPOSIZIONI PER LA DISCIPLINA DEI CONCORSI INTERNI

*Capo I*

## ACCESSO ALLA CARRIERA DEI FUNZIONARI CHE ESPLETANO FUNZIONI DI POLIZIA MEDIANTE CONCORSO INTERNO

## Art. 32.

*Disposizioni generali*

1. Il presente Capo disciplina le modalità di svolgimento del concorso interno, per titoli ed esami, di cui all'art. 5-bis del decreto legislativo per l'accesso alla qualifica di vice commissario della carriera dei funzionari di Polizia, riservato al personale del ruolo degli ispettori in possesso della laurea triennale.

## Art. 33.

*Requisiti di partecipazione*

1. I requisiti per la partecipazione al concorso di cui al presente Capo sono i seguenti:

a) possesso della laurea triennale ad indirizzo giuridico indicata nel decreto del Ministro dell'interno, di concerto con il Ministro per la funzione pubblica e con il Ministro dell'istruzione, dell'università e della ricerca, adottato ai sensi dell'art. 3, comma 2, del decreto legislativo;

b) età non superiore a trentacinque anni. Tale requisito non è richiesto fino all'anno 2026.

2. Non sono ammessi a partecipare al concorso coloro che hanno riportato nei tre anni precedenti la data del bando:

a) un giudizio complessivo inferiore a «distinto»;

b) la sanzione disciplinare della pena pecuniaria o altra sanzione più grave.

3. Si applicano le disposizioni di cui all'art. 3, commi 3, 4 e 5.

4. I candidati non esclusi dal concorso per difetto dei requisiti sono convocati per gli accertamenti attitudinali previsti dall'art. 24 della legge 1° febbraio 1989, n. 53 e, se giudicati idonei, sono ammessi a sostenere le prove d'esame del concorso.

5. La convocazione può avvenire anche mediante pubblicazione del calendario degli accertamenti di cui al comma 2 sul Bollettino Ufficiale del personale del Ministero dell'interno e sul sito nella data fissata dal bando di concorso.

## Art. 34.

*Bando di concorso*

1. Il concorso è indetto con decreto del Capo della Polizia - Direttore generale della pubblica sicurezza, da pubblicarsi nel Bollettino Ufficiale del personale del Ministero dell'interno, nel quale sono indicati oltre ai requisiti di cui all'art. 33:

a) il numero dei posti messi a concorso;

b) i termini e le modalità di presentazione delle domande di partecipazione;

c) le categorie di titoli ammessi a valutazione ed i punteggi massimi attribuibili a ciascuna di esse;

d) il giorno, l'ora ed il luogo di svolgimento delle prove scritte, ovvero la data di pubblicazione del diario delle prove sul sito;

e) le materie oggetto delle prove d'esame e la votazione minima da conseguire;

f) il numero dei posti da riservare ai sostituti commissari;

g) la riserva di posti per il personale bilingue ai sensi dell'art. 2 del decreto del Presidente della Repubblica 26 luglio 1976, n. 752;

h) il riferimento al decreto legislativo 11 aprile 2006, n. 198 che garantisce pari opportunità tra uomini e donne nel rapporto di lavoro;

i) ogni altra prescrizione o notizia ritenuta utile.

## Art. 35.

*Domande di partecipazione*

1. La domanda di partecipazione al concorso deve essere presentata entro il termine perentorio di trenta giorni dal giorno successivo alla data di pubblicazione del bando di concorso nel Bollettino Ufficiale del personale del Ministero dell'interno, esclusivamente attraverso l'apposita procedura informatica disponibile, secondo le modalità stabilite nel bando di concorso.

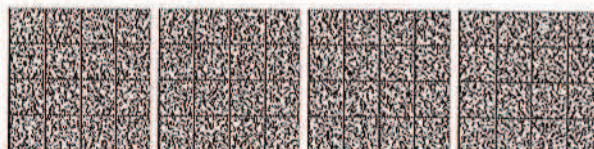

2. Nella domanda di partecipazione i candidati devono dichiarare:

- a) il cognome, nome, luogo e data di nascita;
- b) l'ufficio o reparto presso il quale prestano servizio;
- c) la qualifica rivestita;
- d) di non aver riportato, nell'ultimo triennio, la sanzione disciplinare della pena pecuniaria o altra sanzione più grave;
- e) di non aver riportato, nell'ultimo triennio, giudizi complessivi inferiori a «distinto»;
- f) il titolo di studio richiesto, con l'indicazione dell'università che lo ha rilasciato e della data in cui è stato conseguito, per coloro che ne sono già in possesso;
- g) la lingua straniera, tra quelle indicate nel bando di concorso, nella quale intendono sostenere la prova di esame;
- h) ogni altra indicazione richiesta dal bando di concorso.

3. I candidati in possesso dell'attestato di cui all'art. 4 del decreto del Presidente della Repubblica 26 luglio 1976, n. 752, che intendono concorrere ai posti riservati, dovranno, altresì, specificare la lingua, italiana o tedesca, nella quale preferiscono sostenere le previste prove d'esame consegnando la relativa certificazione prima delle stesse.

#### Art. 36.

##### *Titoli valutabili*

1. Le categorie dei titoli ammessi a valutazione ed il punteggio massimo attribuito a ciascuna di esse sono stabiliti come segue:

- A) titoli di servizio, fino a punti 25:
  - 1) anzianità di effettivo servizio, fino a punti 11;
  - 2) rapporti informativi e giudizi complessivi del triennio anteriore, fino a punti 6;
  - 3) incarichi speciali conferiti con provvedimento del Capo della Polizia - Direttore generale della pubblica sicurezza, nonché da altri dirigenti, qualora espressamente previsto dalla legislazione vigente, annotati nello stato matricolare, fino a punti 2;
  - 4) corsi professionali e di specializzazione superati con esame o valutazione finale, organizzati dall'Amministrazione della pubblica sicurezza ovvero da altre amministrazioni od organismi presso i quali il dipendente presta servizio su disposizione dell'amministrazione di appartenenza, annotati nello stato matricolare, con esclusione dei corsi di formazione obbligatori e dei seminari, fino a punti 2;
  - 5) lavori originali elaborati per il servizio che il candidato ha svolto nell'esercizio delle proprie attribuzioni o per speciali incarichi conferitigli dall'amministrazione di appartenenza o da quella presso cui presta servizio e che vertono su problemi giuridici o amministrativi, ovvero su questioni di particolare rilievo attinenti ai servizi dell'Amministrazione, annotati nello stato matricolare, fino a punti 2;

6) ricompense al valor militare, al valor civile, al merito civile, per meriti straordinari e speciali, per lodevole comportamento e le onorificenze dell'Ordine «Al Merito della Repubblica italiana», fino a punti 2;

B) titoli di cultura, fino a punti 6:

- 1) diploma di laurea diverso da quello necessario per l'ammissione al concorso, fino a punti 2;
- 2) diploma di laurea magistrale, specialistica ed equipollenti, fino a punti 3;
- 3) diplomi di specializzazione universitaria, fino a punti 1,5;
- 4) abilitazioni all'insegnamento o all'esercizio di professioni, fino a punti 1,5;
- 5) master universitari di primo o di secondo livello, fino a punti 1,5;
- 6) dottorato di ricerca, fino a punti 2,5;
- 7) conoscenza certificata di una o più lingue straniere da parte di enti certificatori delle competenze in lingua straniera riconosciuti dal Ministero dell'istruzione, dell'università e della ricerca, fino a punti 0,5;
- 8) conoscenza certificata delle procedure e dei sistemi informatici, riconosciuta a livello europeo o internazionale, fino a punti 0,5.

2. Nell'ambito delle categorie di cui al comma 1, la commissione esaminatrice determina, in sede di prima riunione, i titoli valutabili e la graduazione dei relativi punteggi attribuibili anche sulla base dei seguenti criteri di massima:

- a) assegnazione di un punteggio maggiore ai titoli attinenti ai compiti previsti per gli appartenenti alla carriera dei funzionari di Polizia;
- b) attribuzione di un diverso punteggio agli incarichi e ai servizi di particolare rilevanza in relazione alla tipologia ed alla durata degli stessi;
- c) attribuzione di un diverso punteggio relativo all'anzianità di servizio sulla base di fasce di anzianità, tenuto anche conto dei periodi inferiori all'anno.

3. Si applicano le disposizioni di cui all'art. 15.

#### Art. 37.

##### *Commissione esaminatrice*

1. Si applicano le disposizioni di cui all'art. 17.

#### Art. 38.

##### *Prove d'esame*

1. Il concorso è articolato in due prove scritte ed una prova orale.

2. Le due prove scritte, della durata massima di sei ore ciascuna, vertono sulle seguenti materie:

- a) diritto amministrativo, con particolare riguardo alla legislazione speciale in materia di pubblica sicurezza, ovvero diritto penale congiuntamente o disgiuntamente a diritto processuale penale;
- b) risoluzione di un caso in ambito gestionale - organizzativo al fine di verificare l'attitudine del candidato alla soluzione di problemi inerenti lo svolgimento delle funzioni connesse alla qualifica di vice commissario della Polizia di Stato.

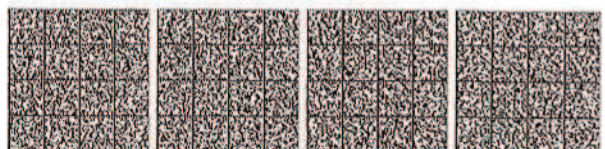

3. La Commissione non procede alla correzione della seconda prova scritta, qualora nella prima prova corretta il candidato ha conseguito un punteggio inferiore a diciotto trentesimi.

4. La prova orale, oltre che sulle materie oggetto delle prove scritte, verte sulle seguenti materie:

- a) diritto costituzionale;
- b) ordinamento dell'amministrazione della pubblica sicurezza;
- c) lingua straniera prescelta dal candidato tra quelle indicate nel bando di concorso;
- d) informatica.

5. L'accertamento della conoscenza della lingua straniera consiste nella traduzione di un testo, senza l'ausilio del dizionario, e in una conversazione.

6. La prova orale di informatica è diretta ad accertare il possesso di un livello sufficiente di conoscenza dell'uso delle apparecchiature e delle applicazioni informatiche più diffuse, in linea con gli standard europei.

7. Alla prova orale sono ammessi i candidati che hanno riportato in media una votazione non inferiore a ventuno trentesimi e non inferiore a diciotto trentesimi in ciascuna delle prove scritte. La convocazione alla prova orale, con l'indicazione del voto riportato nelle prove scritte, è portata a conoscenza del candidato almeno venti giorni prima della data del colloquio.

8. La prova orale è superata se il candidato riporta una votazione non inferiore a diciotto trentesimi.

#### Art. 39.

##### *Formazione ed approvazione della graduatoria*

1. La votazione complessiva di ciascun candidato è data dalla somma della media dei voti riportati nelle prove scritte con il voto ottenuto nella prova orale ed il punteggio ottenuto nella valutazione dei titoli.

2. A parità di punteggio prevalgono, nell'ordine l'anzianità di servizio, l'anzianità di qualifica e la maggiore età.

3. Con decreto del Capo della Polizia - Direttore generale della pubblica sicurezza, riconosciuta la regolarità del procedimento, è approvata la graduatoria di merito e sono dichiarati i vincitori del concorso.

4. Il decreto di approvazione della graduatoria di merito e di dichiarazione dei vincitori del concorso è pubblicato nel Bollettino ufficiale del personale del Ministero dell'interno e sul sito.

#### Capo II

##### CONCORSO INTERNO PER LA PROMOZIONE A VICE QUESTORE AGGIUNTO DELLA POLIZIA DI STATO

#### Art. 40.

##### *Disposizioni generali*

1. Il presente Capo disciplina le modalità di svolgimento del concorso interno, per titoli ed esami, di cui all'art. 6, comma 1, lettera b) del decreto legislativo, per la promozione alla qualifica di vice questore aggiunto della Polizia

di Stato, riservato ai commissari capo che accedono alla carriera mediante concorso interno con almeno sei anni di effettivo servizio nella qualifica.

#### Art. 41.

##### *Requisiti di partecipazione*

1. Per la partecipazione al concorso i candidati devono essere in possesso di una delle lauree magistrali o specialistiche indicate nel decreto del Ministro dell'interno, di concerto con il Ministro per la funzione pubblica e con il Ministro dell'istruzione, dell'università e della ricerca, adottato ai sensi dell'art. 3, comma 2, del decreto legislativo.

2. Non è ammesso a partecipare al concorso il personale che si trova nelle condizioni di cui agli articoli 60 e 61 del decreto legislativo, alla data del bando che indice il concorso.

#### Art. 42.

##### *Bando di concorso*

1. Oltre ai requisiti previsti dall'art. 41, il bando di concorso deve contenere le prescrizioni di cui alle lettere da a) ad i) dell'art. 34 ad eccezione della lettera g).

#### Art. 43.

##### *Domande di partecipazione*

1. La domanda di partecipazione al concorso deve essere presentata entro il termine perentorio di trenta giorni dal giorno successivo alla data di pubblicazione del bando di concorso nel Bollettino Ufficiale del personale del Ministero dell'interno, esclusivamente attraverso l'apposita procedura informatica disponibile secondo le modalità stabilite nel bando di concorso.

2. Nella domanda di partecipazione i candidati devono dichiarare:

- a) il cognome, nome, luogo e data di nascita;
- b) l'ufficio o reparto presso il quale prestano servizio;
- c) la qualifica rivestita e l'anzianità complessiva di effettivo servizio alla data di scadenza del termine per la presentazione delle domande;
- d) il titolo di studio richiesto, con l'indicazione dell'università che lo ha rilasciato e della data in cui è stato conseguito, per coloro che ne sono già in possesso;
- e) di non aver riportato, nei tre anni precedenti giudizi complessivi inferiori a «distinto»;
- f) di non aver riportato nell'anno precedente, la sanzione disciplinare della pena pecuniaria;
- g) di non aver riportato nei tre anni precedenti, la sanzione disciplinare della deplorazione;
- h) di non aver riportato nei cinque anni precedenti, la sanzione disciplinare della sospensione dal servizio;
- i) la lingua straniera, tra quelle indicate nel bando di concorso, nella quale intendono sostenere la prova di esame;
- l) ogni altra indicazione richiesta dal bando di concorso.

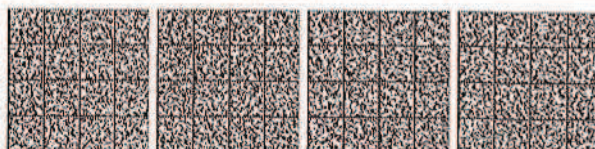

3. I candidati in possesso dell'attestato di cui all'art. 4 del decreto del Presidente della Repubblica 26 luglio 1976, n. 752, che intendono concorrere ai posti riservati, dovranno, altresì, specificare la lingua, italiana o tedesca, nella quale preferiscono sostenere le previste prove d'esame consegnando la relativa certificazione prima delle stesse.

#### Art. 44.

##### *Titoli valutabili*

1. Le categorie dei titoli ammessi a valutazione ed il punteggio massimo attribuito a ciascuna di esse sono stabiliti come segue:

A) titoli di servizio, fino a punti 25:

1) rapporti informativi e giudizi complessivi del triennio anteriore, fino a punti 7;

2) incarichi speciali conferiti con provvedimento del Capo della Polizia - Direttore generale della pubblica sicurezza, nonché da altri dirigenti, qualora espressamente previsto dalla legislazione vigente, annotati nello stato matricolare, fino a punti 5;

3) titoli attinenti alla formazione professionale del candidato, con particolare riguardo ai corsi professionali e di specializzazione superati con esame o valutazione finale, organizzati dall'Amministrazione della pubblica sicurezza ovvero da altre amministrazioni od organismi presso i quali il dipendente presta servizio su disposizione dell'amministrazione di appartenenza, annotati nello stato matricolare, con esclusione dei corsi di formazione obbligatori e dei seminari, fino a punti 5;

4) lavori originali elaborati per il servizio che il candidato ha svolto nell'esercizio delle proprie attribuzioni o per speciali incarichi conferiti dall'amministrazione di appartenenza o da quella presso cui presta servizio e che vertono su problemi giuridici o amministrativi, ovvero su questioni di particolare rilievo attinenti ai servizi dell'Amministrazione, annotati nello stato matricolare, fino a punti 4;

5) ricompense al valor militare, al valor civile, al merito civile, per meriti straordinari e speciali, per lodevole comportamento e le onorificenze dell'Ordine «Al Merito della Repubblica italiana», fino a punti 4.

B) titoli di cultura, fino a punti 10:

1) diploma di laurea magistrale, specialistica ed equipollenti, fino a punti 2;

2) diplomi di specializzazione universitaria, fino a punti 1,5;

3) abilitazioni all'insegnamento o all'esercizio di professioni, fino a punti 1,5;

4) master universitari di primo o di secondo livello, fino a punti 1,5;

5) dottorato di ricerca, fino a punti 2;

6) attestati di frequenza di corsi di perfezionamento, di qualificazione e simili, rilasciati da un'istituzione statale, da un ente pubblico o da un istituto riconosciuto dallo Stato, attinenti all'attività istituzionale della Polizia di Stato; non sono presi in considerazione i corsi che non si sono conclusi con un giudizio di merito attribuito a seguito di esame finale, fino a punti 0,5;

7) conoscenza certificata di una o più lingue straniere da parte di Enti certificatori delle competenze in lingua straniera riconosciuti dal Ministero dell'Istruzione, dell'università e della ricerca, fino a punti 0,5;

8) conoscenza certificata delle procedure e dei sistemi informatici, riconosciuta a livello europeo o internazionale, fino a punti 0,5.

2. Si applicano le disposizioni di cui all'art. 15.

#### Art. 45.

##### *Commissione esaminatrice*

1. Si applicano le disposizioni di cui all'art. 17.

#### Art. 46.

##### *Prove d'esame*

1. Le prove d'esame per la promozione alla qualifica di vice questore aggiunto consistono in una prova scritta ed in una prova orale.

2. La prova scritta, della durata di otto ore, consiste nella risoluzione di un caso in ambito giuridico - amministrativo o gestionale - organizzativo, finalizzato a verificare l'attitudine del candidato alla soluzione di problemi inerenti allo svolgimento delle funzioni connesse alla nuova qualifica dirigenziale.

3. La prova orale consiste in un colloquio interdisciplinare che verte sulle seguenti materie:

a) diritto penale;

b) diritto processuale penale;

c) diritto amministrativo;

d) elementi di diritto dell'Unione europea;

e) legislazione di pubblica sicurezza;

f) elementi di contabilità di Stato.

4. Al colloquio sono ammessi i candidati che hanno riportato una votazione non inferiore a trentacinque cinquantiesimi nella prova scritta.

5. L'ammissione alla prova orale, con l'indicazione del voto riportato nella prova scritta, è portata a conoscenza del candidato almeno venti giorni prima della data in cui dovrà sostenere la prova.

6. La prova orale è superata se il candidato riporta una votazione non inferiore a trentacinque cinquantiesimi.

#### Art. 47.

##### *Formazione ed approvazione della graduatoria*

1. La votazione complessiva di ciascun candidato è data dalla somma della media dei voti riportati nella prova scritta con il voto ottenuto nella prova orale ed il punteggio ottenuto nella valutazione dei titoli.

2. A parità di punteggio prevalgono, nell'ordine l'anzianità di servizio, l'anzianità di qualifica e la maggiore età.

3. Con decreto del Capo della Polizia - Direttore generale della pubblica sicurezza, riconosciuta la regolarità del procedimento, è approvata la graduatoria di merito e sono dichiarati i vincitori del concorso.

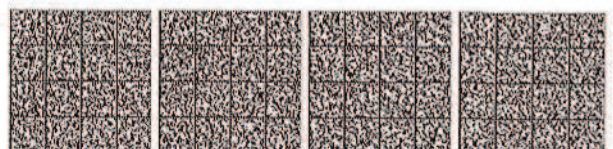

4. Il decreto di approvazione della graduatoria di merito e di dichiarazione dei vincitori del concorso è pubblicato nel Bollettino ufficiale del personale del Ministero dell'interno e sul sito.

#### TITOLO IV DISPOSIZIONI COMUNI E FINALI

##### Capo I DISPOSIZIONI COMUNI

###### Art. 48.

###### *Disposizioni sulla trasparenza amministrativa*

1. Prima dell'inizio delle prove concorsuali, il Presidente ed i componenti della commissione esaminatrice e dei comitati di vigilanza prendono visione dell'elenco dei partecipanti e sottoscrivono una dichiarazione dalla quale risulta che tra loro e i candidati non sussistono le situazioni di incompatibilità di cui all'art. 51 del codice di procedura civile.

2. La commissione esaminatrice, alla prima riunione, stabilisce i criteri e le modalità di valutazione delle prove concorsuali, al fine di motivare i punteggi attribuiti alle singole prove.

3. Sono, altresì, determinati, prima dell'inizio della prova orale, i quesiti da porre ai candidati. I quesiti sono rivolti ai candidati secondo criteri predeterminati che garantiscono l'imparzialità delle prove.

4. I candidati hanno facoltà di esercitare, ai sensi della legge 7 agosto 1990, n. 241, il diritto di accesso agli atti del procedimento concorsuale, con le modalità previste dal decreto del Ministro dell'interno 10 maggio 1994, n. 415.

5. La Direzione centrale per le risorse umane del Dipartimento della pubblica sicurezza per assicurare trasparenza e massima conoscibilità dell'azione amministrativa garantisce, attraverso la pubblicazione sul sito dei verbali delle commissioni di cui al presente decreto, la totale accessibilità delle informazioni di carattere generale concernenti lo svolgimento delle diverse procedure concorsuali.

###### Art. 49.

###### *Cessazione dall'incarico di componente della Commissione esaminatrice, supplenze e costituzione di sottocommissioni e comitati di vigilanza.*

1. Il presidente ed i componenti della commissione esaminatrice, il cui rapporto di impiego si risolve per qualsiasi causa durante l'espletamento dei lavori della commissione, cessano dall'incarico, salvo conferma disposta con decreto del Capo della Polizia - Direttore generale della pubblica sicurezza.

2. La Commissione esaminatrice, qualora i candidati che hanno sostenuto le prove scritte superino le mille unità, può essere suddivisa in sottocommissioni, unico restando il presidente, con l'integrazione di componenti pari, per numero e per qualifiche, a quello della commissione originaria e di un segretario aggiunto per ciascuna sottocommissione.

3. Quando le prove scritte hanno luogo in più sedi, si provvede alla costituzione, per ciascuna sede, di un comitato di vigilanza presieduto da un componente della Commissione esaminatrice stessa, ovvero da un funzionario di Polizia, con qualifica non inferiore a vice e questo re aggiunto. Il Presidente, i componenti ed il segretario dei Comitati di vigilanza sono individuati con provvedimento del Direttore centrale per le risorse umane del Dipartimento della pubblica sicurezza.

4. Per l'incarico di presidente delle commissioni esaminatrici possono essere nominati anche funzionari dell'Amministrazione dell'interno collocati in quiescenza da non oltre un quinquennio dalla data del decreto che indice il bando di concorso.

###### Art. 50.

###### *Adempimenti durante lo svolgimento della prova preselettiva*

1. I questionari, individualmente sigillati, sono assegnati ai candidati all'atto dell'ingresso, contestualmente al modulo sul quale riportare le risposte ai singoli quesiti e alla scheda relativa ai dati anagrafici. Per la compilazione del modulo delle risposte, predisposto secondo la progressione numerica delle domande, i candidati devono annerire la casella corrispondente alla risposta ritenuta esatta. Non è ammesso alcun segno nelle altre caselle.

2. Il Presidente della commissione esaminatrice o un suo componente, ultimato l'ingresso dei candidati, dà lettura delle prescrizioni e delle avvertenze che regolano lo svolgimento della prova e l'adozione dei provvedimenti di espulsione.

3. L'apertura dei plichi consegnati ai candidati è autorizzata dalla Commissione esaminatrice.

4. Durante la prova preselettiva i candidati non possono avvalersi di codici, raccolte normative, testi, appunti di qualsiasi natura e di strumenti idonei alla memorizzazione di informazioni o alla trasmissione di dati.

5. Alla scadenza del tempo assegnato, la Commissione esaminatrice dispone il ritiro delle schede contenenti le risposte ai quesiti e procede, secondo le «Disposizioni per l'espletamento della prova preselettiva» di cui all'art. 10, comma 2, alla loro acquisizione mediante sistemi di lettura ottica e procedure informatiche appositamente sviluppati e messi a disposizione dall'Amministrazione.

6. La correzione delle schede delle risposte si svolge nella medesima giornata di effettuazione della prova alla presenza di testimoni individuati tra i partecipanti, con l'ausilio di personale tecnico messo a disposizione dalla Direzione centrale per le risorse umane del Dipartimento della pubblica sicurezza. Per motivi organizzativi la correzione può avvenire in data successiva a quella di effettuazione della prova, ferme restando le medesime modalità e garanzie di trasparenza.

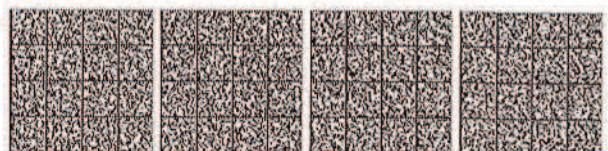

## Art. 51.

*Adempimenti preliminari all'effettuazioni delle prove scritte*

1. La commissione esaminatrice, qualora le prove si svolgano in una unica sede predispone, nella stessa mattinata, tre tracce. I testi delle tracce sono segreti e ne è vietata la divulgazione.

2. Le tracce, appena formulate, sono chiuse in altrettante buste sigillate e firmate esternamente sui lembi di chiusura dal presidente, dai componenti della commissione esaminatrice e dal segretario.

3. Al termine delle operazioni di ingresso dei candidati nell'aula di esame, il presidente della commissione esaminatrice invita due candidati a verificare la regolare chiusura delle buste contenenti le prove d'esame e ad estrarre a sorte la busta contenente la traccia oggetto della prova d'esame.

4. Qualora le prove si svolgano in più sedi, la Commissione esaminatrice predispone, nella stessa mattinata, un'unica traccia custodita in una busta sigillata e firmata esternamente sui lembi di chiusura dal presidente, dai componenti della commissione esaminatrice e dal segretario.

5. All'ora stabilita dal presidente della commissione esaminatrice e dopo aver verificato che anche nelle altre sedi d'esame tutte le operazioni di accesso siano concluse, il presidente invita due candidati a verificare la regolare chiusura della busta contenente la traccia d'esame; quindi procede all'apertura della busta e, sempre alla presenza dei testimoni, provvede all'inoltro per via informatica della traccia ai presidenti dei comitati di vigilanza, indicando l'orario della dettatura della traccia e di inizio ufficiale della prova d'esame.

## Art. 52.

*Adempimenti durante lo svolgimento delle prove scritte*

1. Nel corso delle prove scritte non è permesso ai concorrenti di comunicare tra loro in qualsiasi forma, ovvero di mettersi in relazione con altri, salvo che con gli incaricati della vigilanza o con i componenti della commissione esaminatrice.

2. Gli elaborati devono essere scritti, a pena di nullità, esclusivamente su carta recante il timbro d'ufficio e la firma del presidente o di un componente della commissione esaminatrice o del comitato di vigilanza.

3. I candidati non possono portare carta per scrivere, appunti, libri od opuscoli di qualsiasi genere, nonché apparecchiature elettroniche, compresi i telefoni portatili. Possono essere consultati i codici, le leggi ed i decreti senza richiami dottrinali o giurisprudenziali, nonché i dizionari linguistici, che siano stati preventivamente presentati all'atto dell'ingresso nell'aula degli esami e verificati dalla commissione esaminatrice o dal Comitato di vigilanza.

4. Il concorrente che viola le disposizioni dei commi precedenti o che ha copiato in tutto o in parte il contenuto della prova scritta, è escluso dal concorso. Nel caso in cui risulti che uno o più candidati abbiano copiato, l'esclusione è disposta nei confronti di tutti i candidati coinvolti.

5. La commissione esaminatrice o il comitato di vigilanza cura l'osservanza delle disposizioni di cui al presente articolo ed adotta i provvedimenti conseguenti. La mancata esclusione all'atto della prova non preclude che l'esclusione sia disposta in sede di valutazione delle prove medesime.

## Art. 53.

*Adempimenti al termine delle prove scritte*

1. All'inizio di ogni prova scritta al candidato vengono consegnate due buste per la custodia dell'elaborato e dei dati anagrafici. La procedura per la garanzia dell'anonimato è dettagliata nel bando di concorso e nelle «Disposizioni per lo svolgimento delle prove scritte». L'abbinamento tra il nome del candidato ed il relativo elaborato viene effettuato a conclusione delle operazioni di valutazione di tutti gli elaborati, in seduta pubblica ed alla presenza di testimoni.

2. Il candidato, ultimata la stesura dell'elaborato, senza apporvi a pena di nullità sottoscrizione né altro contrassegno, mette il foglio ed i fogli nella busta grande. Scrive il proprio nome e cognome, la data ed il luogo di nascita sul cartoncino, apponendovi la propria firma in calce, e lo chiude nella busta piccola. Pone quindi anche la busta piccola nella grande che richiude e consegna al presidente della commissione esaminatrice o del comitato di vigilanza, o a chi ne fa le veci. Questi appone trasversalmente sulle buste, in modo che vi resti compreso il lembo di chiusura e la restante parte della busta stessa, la propria firma e l'indicazione della data di consegna.

3. Al termine di ogni giorno di esame è assegnato alla busta contenente l'elaborato di ciascun concorrente lo stesso numero da apporsi sulla linguetta, in modo da poter riunire, esclusivamente attraverso la numerazione, le buste appartenenti allo stesso candidato.

4. Successivamente alla conclusione dell'ultima prova di esame, e comunque non oltre le ventiquattro ore, si procede alla riunione delle buste aventi lo stesso numero in un'unica busta, dopo aver tolto la linguetta numerata. L'operazione è effettuata dalla Commissione esaminatrice o dal comitato di vigilanza con l'intervento di almeno due componenti della commissione stessa, nel luogo, nel giorno e nell'ora di cui è data comunicazione orale ai candidati presenti in aula all'ultima prova di esame, con l'avvertimento che alcuni di essi, in numero non superiore alle dieci unità, possono assistere alle operazioni.

5. Tutte le buste vengono raccolte in plichi, che sono suggellati e firmati dal presidente, da almeno un componente della commissione esaminatrice o del comitato di vigilanza e dal segretario.

6. I plichi sono aperti alla presenza della commissione esaminatrice quando deve procedere all'esame dei lavori relativi a ciascuna prova di esame.

7. Il riconoscimento deve essere fatto a conclusione della valutazione di tutti gli elaborati dei concorrenti.

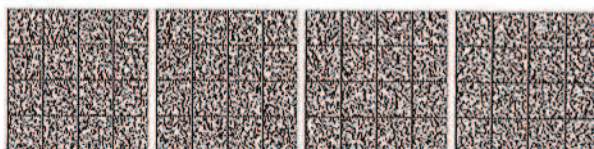

8. I plichi contenenti i lavori svolti dai candidati nelle sedi diverse da quelle della commissione esaminatrice ed i relativi verbali, sono custoditi dal presidente del singolo comitato di vigilanza e da questi trasmessi al Presidente della commissione esaminatrice, al termine delle prove scritte.

9. Le disposizioni del presente articolo si applicano, in quanto compatibili, anche ai concorsi per i quali è prevista un'unica prova scritta.

Art. 54.

*Svolgimento delle prove orali*

1. Le prove orali si svolgono in un'aula aperta al pubblico, di capienza idonea a garantire la massima partecipazione.

2. Al termine di ogni seduta dedicata alla prova orale, la Commissione esaminatrice redige l'elenco dei candidati che hanno sostenuto la prova, con l'indicazione del voto da ciascuno riportato. L'elenco sottoscritto dal presidente e dal segretario della commissione esaminatrice è affisso, nel medesimo giorno, all'esterno dell'aula in cui si svolge la prova.

Art. 55.

*Processo verbale delle operazioni di esame*

1. Di tutte le operazioni di esame e delle deliberazioni della commissione esaminatrice, è redatto un processo verbale giornaliero sottoscritto dal presidente, da tutti i componenti della commissione, oltre che dal segretario.

2. I comitati di vigilanza redigono giornalmente il verbale delle operazioni da essi compiute, che, sottoscritto dal presidente, da tutti i componenti e dal segretario, viene trasmesso alla commissione esaminatrice al termine delle prove scritte.

Art. 56.

*Esclusione dal concorso per mancata presentazione alle prove*

1. La mancata presentazione del candidato nel luogo, nel giorno e nell'ora stabiliti per sostenere la prova pre-selettiva ove prevista, alle prove di efficienza fisica, agli accertamenti psico-fisici ed attitudinali, le prove scritte o la prova orale, determina la sua esclusione di diritto dal concorso.

2. I candidati che per gravi e documentati motivi sono impossibilitati a sostenere le prove di efficienza fisica, gli accertamenti psico-fisici ed attitudinali, e la prova orale nel giorno stabilito, sono ammessi a sostenerle in una seduta appositamente prevista dalla commissione esaminatrice, nell'ambito del calendario concorsuale previsto per lo svolgimento della prova stessa.

*Capo II*

DISPOSIZIONI FINALI

Art. 57.

*Disposizioni finali e di rinvio*

1. Ai fini della partecipazione ai concorsi pubblici di cui al Titolo II, fino alla sospensione del servizio obbligatorio di leva prevista dalle disposizioni da emanare ai sensi dell'art. 3 della legge 14 novembre 2000, n. 331, per i candidati soggetti alla leva nati entro il 1985, continua a costituire requisito di partecipazione al concorso l'essere in regola nei riguardi degli obblighi di leva e non essere stati ammessi a prestare servizio militare non armato o servizio sostitutivo civile.

2. I candidati di cui al comma 1 sono tenuti a dichiarare nella domanda di partecipazione il possesso del requisito previsto dalla medesima disposizione.

3. Con decreto del Capo della Polizia - Direttore generale della pubblica sicurezza, si provvede all'aggiornamento triennale delle discipline che costituiscono oggetto delle prove d'esame previste dal presente decreto, sulla base anche dell'evoluzione delle discipline stesse a livello scientifico-universitario.

4. Le disposizioni di cui al decreto del Ministro dell'interno 2 dicembre 2002, n. 276, cessano di applicarsi a decorrere dal quindicesimo giorno successivo alla data di pubblicazione del presente decreto nella *Gazzetta Ufficiale* della Repubblica italiana.

5. Ogni riferimento alle disposizioni del decreto di cui al comma 4 si intende riferito alle disposizioni del presente decreto.

6. Per quanto non previsto dal presente decreto si applicano, in quanto compatibili, le disposizioni del decreto del Presidente della Repubblica 9 maggio 1994, n. 487.

Art. 58.

*Clausola di invarianza finanziaria*

1. Dall'attuazione del presente decreto non derivano nuovi o maggiori oneri a carico della finanza pubblica.

Il presente decreto sarà trasmesso ai competenti organi di controllo e pubblicato nella *Gazzetta Ufficiale* della Repubblica italiana.

Roma, 17 luglio 2018

*Il Capo della polizia  
Direttore generale della  
pubblica sicurezza*  
GABRIELLI

Registrato alla Corte dei conti il 20 agosto 2018

Ufficio controllo atti Ministeri interno e difesa, reg.ne prev. n. 1871





TABELLA I

*Materie delle prove d'esame dei concorsi per l'accesso alla qualifica iniziale dei ruoli dei direttori tecnici*

SETTORI		PROVE SCRITTE	PROVA ORALE
T E L E M A T I C A	Direttore tecnico ingegnere	1 <sup>a</sup> prova - Teoria dell'informazione - Teoria della modulazione - Teoria della codificazione - Commutazione e reti - Trasmissione dati 2 <sup>a</sup> prova - Elettroacustica e telefonia - Trasmissione su conduttore - Radiocomunicazione	Materie delle prove scritte - Elementi di diritto pubblico - Elementi di diritto penale - Norme sullo stato giuridico del personale della Polizia di Stato
	Direttore tecnico fisico	1 <sup>a</sup> prova - Architettura degli elaboratori - Sistemi operativi - Reti e sistemi di telecomunicazioni digitali - Project management - Sistemi per la protezione del software 2 <sup>a</sup> prova - Metodologie e tecniche di analisi, progettazione e sviluppo del software e di basi dati - Modelli e caratteristiche dei sistemi distribuiti - Sistemi informativi e data warehousing	- Materie delle prove scritte - Sistemi per la protezione del software, dei dati e delle comunicazioni - Elementi di diritto pubblico - Elementi di diritto penale - Norme sullo stato giuridico del personale della Polizia di Stato

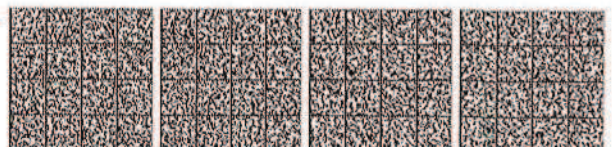

SETTORI		PROVE SCRITTE	PROVA ORALE
P O L I Z I A S C I E N T I F I C A	Profili professionali	<p><b>- Chimici</b> 1<sup>a</sup> prova: tecniche di polizia scientifica e di criminalistica, con particolare riferimento agli aspetti storici, normativi 2<sup>a</sup> prova: fondamenti di chimica organica, inorganica e analitica. Tecniche strumentali applicate in campo forense.</p>	<p>Materie delle prove scritte</p> <ul style="list-style-type: none"> <li>- Elementi di diritto pubblico</li> <li>- Elementi di diritto penale</li> <li>- Norme sullo stato giuridico del personale della Polizia di Stato</li> </ul>
		<p><b>- Biologi</b> 1<sup>a</sup> prova: tecniche di polizia scientifica e di criminalistica, con particolare riferimento agli aspetti storici normativi 2a prova: fondamenti di biologia molecolare e di genetica umana e tecniche analitiche strumentali applicate in campo forense.</p>	
		<p><b>- Fisici</b> 1<sup>a</sup> prova: tecniche di polizia scientifica e di criminalistica, con particolare riferimento agli aspetti storici, normativi. 2a prova: fondamenti di fisica generale e sperimentale con particolare riguardo all'ottica, alla balistica, alle tecniche di analisi non distruttive, all'analisi delle informazioni, alla statistica, all'analisi computerizzata delle immagini ed alle tecniche di grafica computerizzata.</p>	
		<p><b>- Ingegneri</b> 1<sup>a</sup> prova: tecniche di polizia scientifica e di criminalistica, con particolare riferimento agli aspetti storici, normativi. 2<sup>a</sup> prova: fondamenti di ingegneria elettronica e meccanica con particolare riguardo all'acustica, alla fonica, alle telecomunicazioni, alla scienza dei materiali ed ai dispositivi elettronici utilizzati in campo forense.</p>	

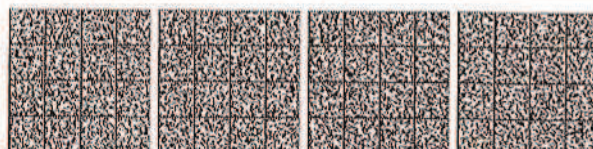

SETTORI		PROVE SCRITTE	PROVA ORALE
MOTORIZZAZIONE	Direttore tecnico ingegnere	<p>1<sup>a</sup> prova:</p> <ul style="list-style-type: none"> <li>- Quesiti a risposta multipla su argomenti di carattere tecnico-scientifico, intesi ad individuare la capacità di ragionamento logico-deduttivo, nonché su argomenti di carattere sociale, politico ed economico</li> </ul> <p>2<sup>a</sup> prova:</p> <ul style="list-style-type: none"> <li>- Fabbricazione e montaggio di componenti meccanici, con elaborazione di cicli di lavorazione</li> <li>- Programmazione, avanzamento e controllo della produzione; analisi e valutazione dei costi</li> <li>- Realizzazione e gestione di semplici impianti industriali (con particolare riferimento allo studio e dimensionamento di magazzini parti di ricambio, le strategie organizzative e criteri degli approvvigionamenti)</li> <li>- Progetto di elementi e semplici gruppi meccanici</li> <li>- Controllo e collaudo dei materiali, dei semilavorati e dei prodotti finiti</li> <li>- Utilizzazione di impianti e sistemi automatizzati di movimentazione e di produzione</li> <li>- Controllo e messa a punto di impianti, macchinari, nonché dei relativi programmi e servizi di manutenzione</li> </ul>	<p>Materie delle prove scritte</p> <ul style="list-style-type: none"> <li>- Meccanica applicata alle macchine</li> <li>- Costruzioni meccaniche</li> <li>- Costruzioni automobilistiche</li> <li>- Scienze delle costruzioni</li> <li>- Impianti meccanici</li> <li>- Elementi di diritto pubblico</li> <li>- Elementi di diritto penale</li> <li>- Norme sullo stato giuridico del personale della Polizia di Stato</li> </ul>

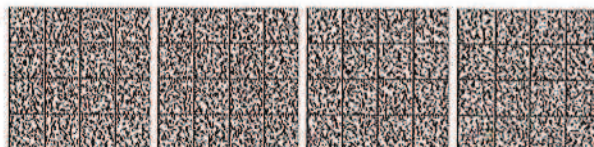

SETTORI		PROVE SCRITTE	PROVA ORALE
EQUIPAGGIAMENTO	Direttore tecnico fisico merceologo	<p>1<sup>a</sup> prova</p> <ul style="list-style-type: none"> <li>- Risoluzione di esercizi di stechiometria e calcoli relativi a problemi di: elettrochimica, termochimica, cinetica chimica, equilibrio chimico</li> <li>- Caratteristiche principali delle fibre tessili naturali, artificiali, sintetiche</li> <li>- Costruzioni di un tessuto e relative fasi</li> <li>- Tecnica conciaria: rinverdimento, messa in calce, macerazione, piclaggio, concia al vegetale, concia minerale</li> </ul> <p>2<sup>a</sup> prova</p> <ul style="list-style-type: none"> <li>- Prove su cuoi e pelli secondo i sistemi I.U.P. ed I.U.C. ed applicabilità delle stesse per speciali tipi di calzature</li> <li>- Lavorazione industriale sia per la confezione di manufatti tessili che calzaturieri, i vari tempi, le varie fasi</li> <li>- Moderni orientamenti tecnici in ordine ai materiali da impiegare ed alle modalità di lavorazione di mobili ed arredi sia in legno che in metallo</li> </ul>	<p>Materie delle prove scritte</p> <ul style="list-style-type: none"> <li>- Calcolo della quantità di filato necessario per ordire una pezza di tessuto di dimensioni note</li> <li>- Titolo dei filati in ogni sistema</li> <li>- Analisi dei filati e dei tessuti sia semplici che composti</li> <li>- Funzionamento delle principali macchine tessili industriali</li> <li>- Elementi di diritto pubblico</li> <li>- Elementi di diritto penale</li> <li>- Norme sullo stato giuridico del personale della Polizia di Stato</li> </ul>

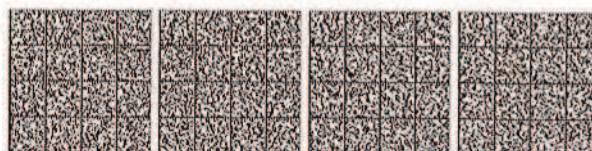

SETTORI		PROVE SCRITTE	PROVA ORALE
A C C A S E R M A M E N T O	Direttore tecnico-ingegnere	<p>1<sup>a</sup> prova</p> <ul style="list-style-type: none"> <li>- Relazione tecnico-illustrativa sui criteri fondamentali per la progettazione di immobili da destinare ad uffici e relativa normativa tecnica vigente</li> <li>- Relazione tecnico-illustrativa accompagnata da schemi e grafico concernente il progetto di ristrutturazione ed adattamento di un dato immobile nella sede di un organismo postato, del quale verrà precisata la consistenza organica. La relazione dovrà illustrare il carattere distributivi e l'organizzazione funzionale prevista nonché le caratteristiche tecniche e tecnologiche dell'immobile con particolare riferimento ai materiali ed agli impianti</li> </ul> <p>2<sup>a</sup> prova</p> <ul style="list-style-type: none"> <li>- Studio e dimensionamento, con elaborazione grafica e particolari esecutivi, di una struttura di uso collettivo (mensa, palestra, alloggio, aule) - Relazione tecnico-illustrativa, comprensiva dei criteri fondamentali per il dimensionamento, concernente la progettazione di opere di edilizia secondo i procedimenti tradizionali o con sistemi di prefabbricazione con particolare riguardo: all'inserimento dell'intervento edilizio in un piano di assetto con definizione dei parametri urbanistici; alle strutture portanti di fondazione ed elevazione; ai criteri di scelta dei dati risultanti da fissare nei capitolati tecnici, unitamente al dimensionamento di massima per la determinazione dei costi preventivi, relativamente agli impianti idrosanitari, fognari, elettrici, di isolamento acustico e termico, di riscaldamento o di ventilazione e condizionamento secondo le migliori tecniche per il risparmio energetico.</li> </ul>	<p>Materie delle prove scritte</p> <ul style="list-style-type: none"> <li>- Normativa sulla sicurezza e sull'igiene del lavoro</li> <li>- Legislazione delle opere pubbliche</li> <li>- Legislazione urbanistico-edilizia con particolare riferimento alla legge urbanistica fondamentale nazionale e successive modifiche ed integrazioni, agli interventi sull'edilizia esistente - La tutela dei beni di interesse collettivo</li> <li>- Organizzazione del Dipartimento della pubblica sicurezza</li> <li>- Elementi di diritto pubblico</li> <li>- Elementi di diritto penale</li> <li>- Norme sullo stato giuridico del personale della Polizia di Stato</li> </ul>

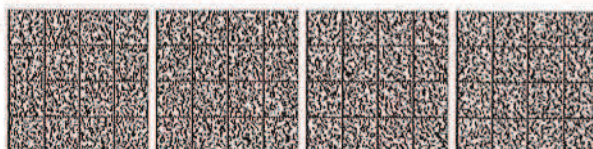

SETTORI		PROVE SCRITTE	PROVA ORALE
P S I C O L O G I A	Direttore tecnico psicologo	1 <sup>a</sup> prova - Psicologia generale 2 <sup>a</sup> prova - Psicologia del lavoro e delle organizzazioni	Materie delle prove scritte - Psicologia sociale. Elementi di psicologia generale - Teoria e tecnica dell'indagine della personalità - Statistica psicosometrica - Metodologie e tecniche della ricerca psicologica e sociale - Normativa vigente in materia socio-assistenziale ed antinfortunistica - Ordinamento dell'Amministrazione della pubblica sicurezza - Norme in materia di accesso ai ruoli della Polizia di Stato - Elementi di diritto pubblico - Elementi di diritto penale - Norme in materia di accesso alle carriere e ai ruoli della Polizia di Stato e di stato giuridico del personale della Polizia di Stato

