

MINISTERO  
DELL'INTERNO

13/12  
Toni  
Colombo  
Cav  
J. Ricci

Dipartimento della Pubblica Sicurezza

Direzione Centrale dei Servizi Tecnico-Logistici e della Gestione Patrimoniale

Ufficio Tecnico e Analisi di Mercato

Settore V - Equipaggiamento

## *DIVISA PER I GRUPPI SPORTIVI "FIAMME ORO"*

Schede Tecniche dei capi di abbigliamento

Versione 2018

DIPARTIMENTO DELLA P.S. - D.C.S.T.L.G.P.  
U.A.C. VEST., EQP. E ARM. DELLA P.D.S.

600/C/EQP/FT./1704/0008092/18

Registrato il 14/12/2018 - INGRESSO

[ID:576441]

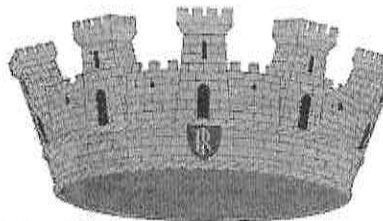

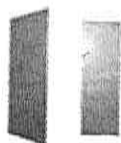

Le presenti Schede Tecniche rappresentano indicazioni e caratteristiche merceologiche, nonché dettagli costruttivi relativi al kit dei capi di abbigliamento in dotazione ai gruppi sportivi "FIAMME ORO", in accordo a quanto già individuato nel Decreto del Sig. Capo della Polizia, datato 31 dicembre 2015, alla TABELLA 12.

La seguente divisa comprende capi di abbigliamento realizzati per garantire esigenze di uniformità nelle varie discipline sportive, al personale sia maschile che femminile, il quale presta servizio nei Settori dei Gruppi Sportivi Fiamme Oro, da indossare secondo le specifiche disposizioni impartite.

È consentito l'uso di materiali alternativi a quanto di seguito indicato, purché siano garantiti livelli di qualità e comfort equivalenti a quelli proposti o addirittura superiori, da concordare in fase di esecuzione contrattuale con la Stazione Appaltante.

L'attagliamentamento da realizzare in fornitura sarà da concordare con la Stazione Appaltante.



*Figura 1 – stemma dei gruppi sportivi "FIAMME ORO"*

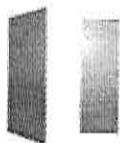

## I. Copricapo: CAPPELLINO CON VISIERA



*Figura 2 – vista frontale e viste posteriori laterali in scala del cappellino*

Il cappellino è un berretto di tipo baseball, come mostrato schematicamente in *Figura 2*, realizzato in tessuto 100% di cotone e composto da una cupola di colore cremisi, una visiera di colore celeste e un bottone di colore bianco.

La cupola è formata da sei pannelli a spicchi, in tessuto di forma triangolare, i quali garantiscono una struttura anatomica, per mezzo di cuciture che uniscono tra loro i lati adiacenti.

Sulla sommità, al centro della cupola, è presente un bottone in metallo, ancorato alla stessa in corrispondenza dell'unione dei pannelli, in modo da garantire l'idonea resistenza meccanica durante l'utilizzo; il bottone è interamente foderato con lo stesso tessuto della cupola.

Su ciascun pannello è posizionato un occhiello, rivestito sul perimetro da filato cucirino in tinta con il tessuto cremisi esterno.



All'interno della cupola, le singole cuciture di unione dei sei pannelli sono ricoperte da nastro di colore cremisi 100% in cotone, applicato con cuciture lungo i bordi.

I due spicchi corrispondenti alla parte frontale sono rivestiti internamente da uno strato in tessuto di cotone in forma adesiva e di colore bianco, al fine di conferire rigidità.

Sulla cupola è riportato centralmente lo stemma delle Fiamme Oro, come riportato precedentemente in *Figura 1*, con ricamo in filato dorato; sul lato sinistro a berretto indossato, è riportata la scritta FIAMME ORO in stampatello, con ricamo nello stesso filato dorato, a una distanza di 15 mm parallelamente al bordo inferiore.

La visiera è costituita da tre strati sovrapposti dello stesso tessuto della cupola, di cui i due esterni sono di colore celeste, mentre quello centrale è di colore bianco; essi sono uniti tra loro tramite cucitura perimetrale, rinforzati all'interno con strato di cartone di idoneo spessore, al fine di conferire rigidità.

Allo scopo di garantire la massima adesione tra i diversi strati, la visiera presenta, a partire da una distanza di 10 mm dalla cucitura perimetrale e con un profilo parallelo al bordo esterno, una serie di sei cuciture distanziate 6 mm una dall'altra. La visiera è unita alla cupola nella parte frontale a mezzo di cucitura per sovrapposizione.

Nella parte posteriore è posizionata una fettuccia di colore bianco, in corrispondenza della nuca e a chiusura della svasatura, con sistema di regolazione (tramite velcro o alternativo) per un migliore calzamento; la fettuccia è costituita da due tessuti in cotone, sovrapposti tra loro e uniti da una doppia cucitura laterale.

Il cappellino dovrà essere realizzato in cotone mercerizzato, presentando livelli adeguati di solidità del colore: al sudore, alla luce, ai lavaggi domestici e commerciali.



## II. Giubbino: GIACCONE LEGGERO

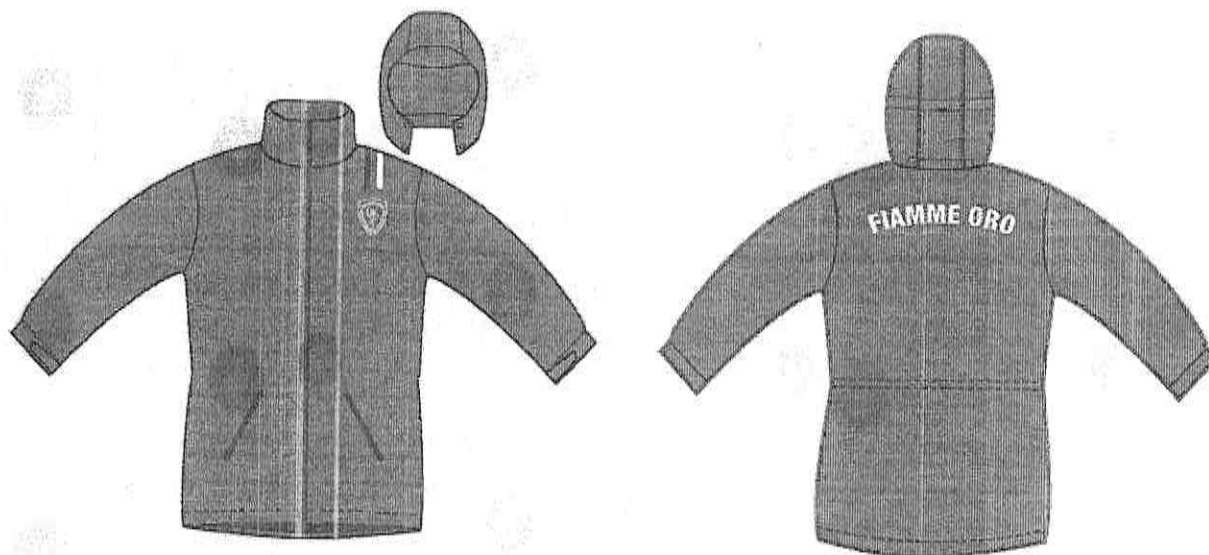

*Figura 3 – vista frontale e vista posteriore in scala del giubbino*

Il giaccone leggero è confezionato con tessuto esterno in poliestere di colore celeste e con fodera interna in pile di colore cremisi; è formato da un corpo, con un collo e due maniche, come mostrato schematicamente in *Figura 3*.

Il collo è realizzato con doppia lista di tessuto di altezza pari a 50 mm, con cucitura sul lato superiore a una distanza di 6 mm dal bordo e cucitura interna per sovrapposizione sul corpo.

In posizione intermedia sul collo, è posizionata una cerniera lampo dello stesso colore celeste del tessuto esterno, al cui interno è inserito e cucito un cappuccio, ripiegato su sé stesso.

Sul corpo sono presenti frontalmente tre chiusure lampo di colore cremisi, a singolo cursore: la prima su tutta l'altezza dal collo fino al fondo e le altre due all'altezza delle tasche; all'interno delle tasche è presente un rivestimento con lo stesso tessuto esterno celeste.

Sulla spalla sinistra, frontalmente, sono applicate due strisce: la più interna è di colore cremisi e l'esterna è di colore bianco; al di sotto delle due strisce è ricamato lo stemma delle Fiamme Oro (riportato in *Figura 1*) con filato dorato.

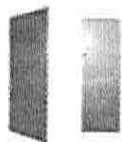

Il giaccone termina al fondo con rimesso interno, fermato con ribattitura a filo e con cucitura, all'interno del quale scorre un cordone elastico fatto fuoriuscire all'esterno del capo tramite due coppie di fori rinforzati con occhielli metallici; ciascuna coppia di fori è applicata a cavallo della cucitura di assemblaggio di ciascun fianco.

Il cordone elastico è regolabile tramite una botticella a molla (una per fianco) e un relativo tira-cordone in plastica.

Posteriormente, all'altezza della schiena, è realizzata con un supporto termoadesivo la scritta FIAMME ORO in stampatello, di colore bianco e altezza pari a 40 mm.

Internamente, sono presenti liste di tessuto uguale a quello esterno, che circondano il perimetro della fodera interna in pile di colore cremisi; inoltre, a sinistra è ricavata un'ulteriore tasca, con chiusura tramite bottone celeste.

Le maniche sono a giro in due pezzi, con sagomatura in corrispondenza del gomito; ciascuna manica termina con polsino in tessuto addoppiato e leggermente imbottito all'interno.

Posteriormente è inserito un tratto di elastico fermato con cucitura perimetrale, mentre sulla parte anteriore è inserita una linguetta di regolazione, con sistema a velcro.

Internamente alle maniche, è presente una fodera con struttura a rete, in colore cremisi e in tono con la fodera in pile del corpo.

Tutti i tessuti dovranno garantire adeguate solidità del colore al sudore, ai lavaggi domestici e commerciali nonché adeguate proprietà meccaniche e di resistenza al pilling e all'abrasione.



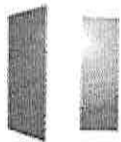

### III. Tuta: CASACCA e PANTALONE



*Figura 4 – vista frontale e vista posteriore in scala della casacca*

La casacca è confezionata in microfibra leggera manopesca, con tessuto esterno 100% in poliestere di colore cremisi e con fodera interna in mesh di colore cremisi; è formato da un corpo, con un collo e due maniche, come mostrato schematicamente in *Figura 4*.

Il collo è realizzato con doppia lista di tessuto elastico di altezza pari a 60 mm, in colore cremisi e cucitura interna per sovrapposizione sul corpo; posteriormente, è applicata una lista sagomata, in tessuto e cucitura perimetrale di colore celeste.

Sul corpo presenta frontalmente tre chiusure lampo di colore celeste, a singolo cursore: la prima su tutta l'altezza dal collo fino al fondo e le altre due all'altezza delle tasche; all'interno delle tasche è presente un rivestimento con lo stesso tessuto esterno cremisi.

Sulla spalla sinistra, frontalmente, sono applicate due strisce: la più interna è di colore celeste e l'esterna è di colore bianco; al di sotto delle due strisce è ricamato lo stemma delle Fiamme Oro (riportato in *Figura 1*) con filato dorato.

All'altezza del petto è realizzata la scritta POLIZIA in stampatello per 70 mm di altezza, con tessuto di colore bianco e cucitura perimetrale di ogni lettera in colore celeste.

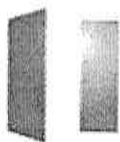

La casacca termina al fondo con lo stesso tipo di doppia lista in tessuto elastico del collo, di altezza pari a 50 mm, in colore cremisi e cucitura interna per sovrapposizione sul corpo.

Posteriormente, all'altezza della schiena, è realizzata la scritta FIAMME ORO in stampatello, per un'altezza di 40 mm, con tessuto di colore bianco e cucitura perimetrale di ogni lettera in colore celeste, con la stessa sagoma della scritta frontale.

Internamente, sono presenti liste di tessuto uguale a quello esterno, che circondano il perimetro della fodera interna in mesh di colore cremisi; inoltre, a sinistra è ricavata un'ulteriore tasca, con lista uguale al tessuto esterno e chiusura tramite sistema a velcro.

Le maniche sono a giro in due pezzi, con sagomatura in corrispondenza del gomito; ciascuna manica termina con polsino in tessuto addoppiato, uguale al collo e al fondo del corpo.

Internamente alle maniche, è presente una fodera in tessuto, in colore cremisi e in tono con la fodera mesh del corpo.

Tutti i tessuti dovranno garantire adeguate solidità del colore al sudore, ai lavaggi domestici e commerciali, alla luce nonché dovranno assicurare nonché adeguate proprietà meccaniche e di resistenza al pilling e all'abrasione.

Il pantalone è confezionato in microfibra leggera manopesca, con tessuto esterno 100% in poliestere di colore celeste e con fodera interna in mesh in tono, come mostrato schematicamente in *Figura 5*.

In vita reca un elastico vita impunturato di altezza pari a circa 4 cm, con coulisse interna per la regolazione della taglia.

Realizzato con due gambali, sagomati come da campione ufficiale, terminano al fondo con un elastico ed apertura laterale esterna con cerniera di colore cremisi da circa 20 cm.

Ai fianchi sono presenti due tasche verticali, con chiusura a cerniera di colore cremisi; posteriormente, sul lato destro, è realizzata un'altra tasca, di tipo orizzontale e con chiusura a cerniera di colore cremisi.

Sul lato destro anteriore è ricamata, in colore bianco e verticalmente, la scritta POLIZIA.



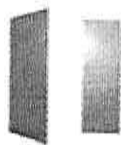

Il pantalone presenta, a metà gambale, una cerniera di unione della parte inferiore con quella superiore per poter essere indossato come pantalone corto. La cerniera è in colore celeste in tono con il tessuto esterno.

Tutti i tessuti dovranno garantire adeguate solidità del colore al sudore, ai lavaggi domestici e commerciali, alla luce; dovranno, inoltre, assicurare adeguate proprietà meccaniche e di resistenza al pilling e all'abrasione.

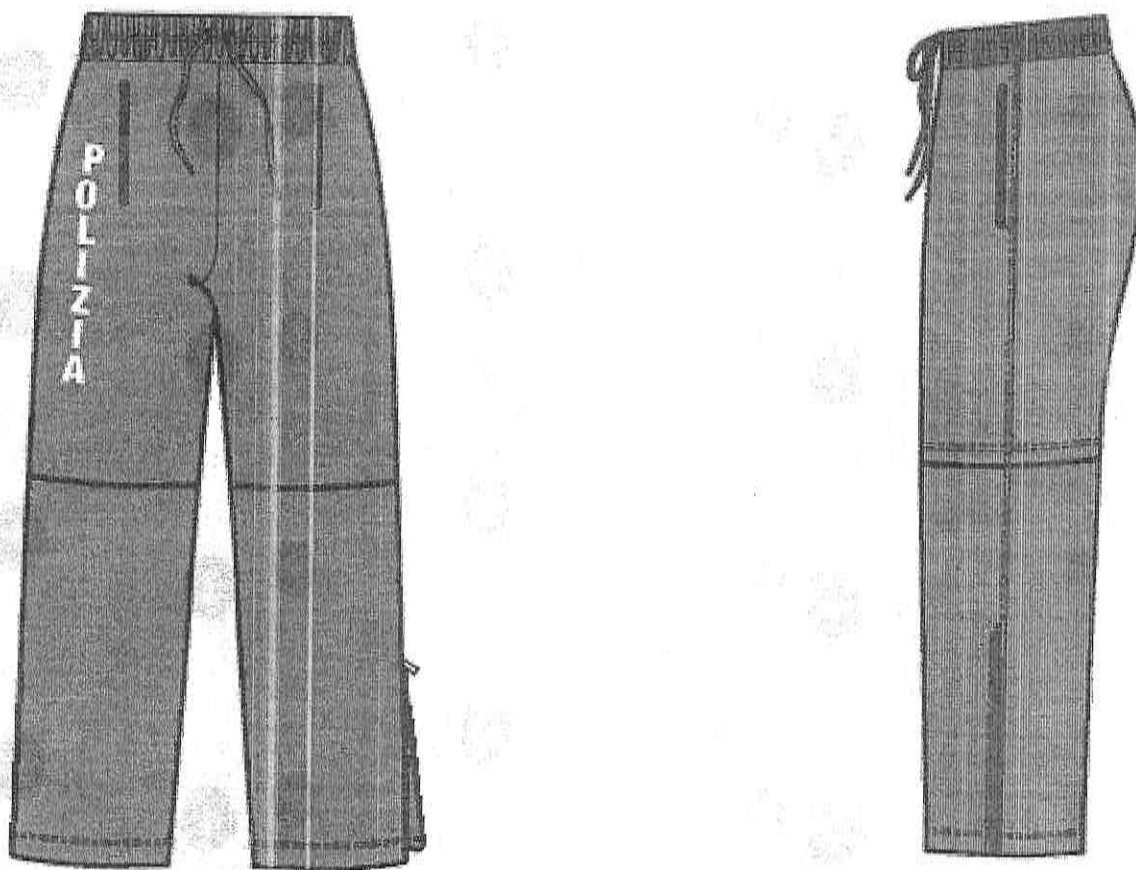

*Figura 5 – vista frontale e vista laterale in scala del pantalone*



#### IV. Maglia: POLO A MANICHE CORTE



*Figura 6 – vista frontale e vista posteriore in scala della polo*

La polo a maniche corte è realizzata in cotone mercerizzato, di tipo a nido d'ape / piquet, interamente di colore cremisi e con polsino di colore celeste, come mostrato in *Figura 6*.

Il colletto è di colore cremisi e presenta 4 righe celesti di ampiezza crescente dalla prima all'ultima; in particolare, la prima è posta sul listino all'attaccatura ed è pari a 2 mm, fino ad arrivare alla riga più esterna pari a 6 mm.

Sulla spalla sinistra, frontalmente, sono applicate due strisce: la più interna è di colore celeste e l'esterna è di colore bianco; al di sotto delle due strisce è ricamato lo stemma delle Fiamme Oro (riportato in *Figura 1*) con filato dorato.

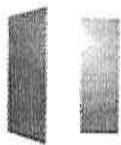

All'altezza del petto è realizzata la scritta POLIZIA in stampatello per 70 mm di altezza, con tessuto di colore bianco e cucitura perimetrale di ogni lettera in colore celeste.

L'apertura anteriore è garantita con tre bottoni, di colore cremisi; in aggiunta, viene fornito almeno un bottone di ricambio.

Anteriormente e posteriormente è ricavata un'impuntura verticale e al fondo laterale è ricavato un triangolo in tessuto, di colore celeste.

Posteriormente è ricavato uno spallone di colore cremisi, con impuntura tramite cuciture tono su tono; tra lo spallone e sotto l'attaccatura del listino, è ricamata la scritta FIAMME ORO in stampatello, in filato di colore bianco.

Tutti i tessuti dovranno garantire adeguate solidità del colore al sudore, ai lavaggi domestici e commerciali, alla luce; dovranno, inoltre, assicurare adeguate proprietà meccaniche e di resistenza al pilling e all'abrasione.

## V. BORSONE

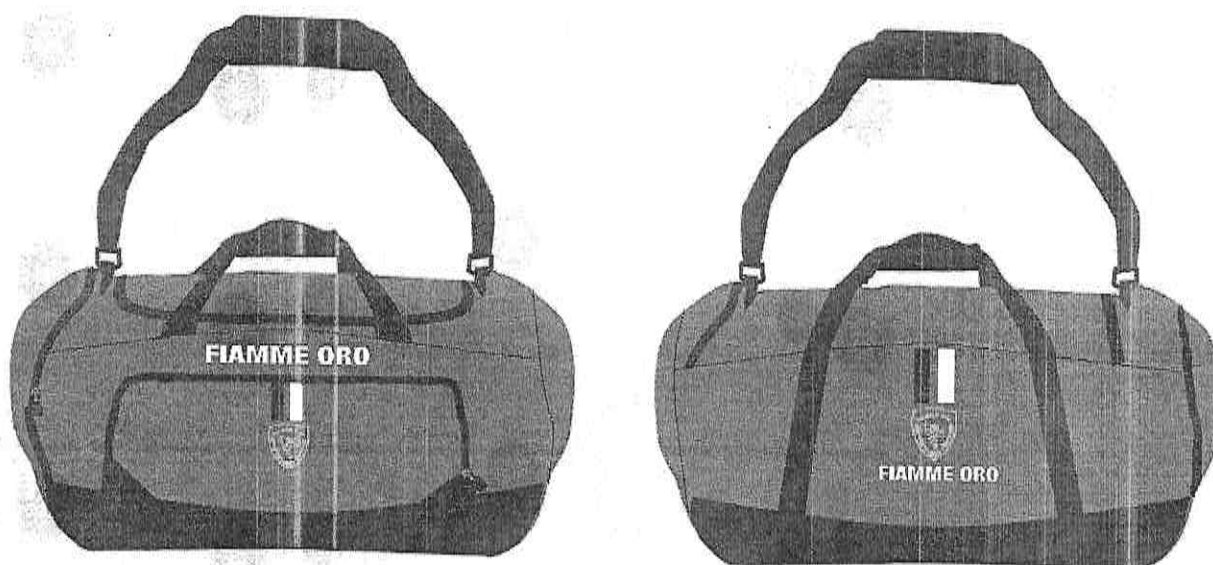

*Figura 7 – vista frontale e vista posteriore del borsone*



Il borson è realizzato in poliestere, con tessuto impermeabile e di forma trapezoidale, in colore celeste e con inserti sia di colore cremisi, sia in rete traspirante di colore celeste, come mostrato schematicamente in *Figura 7*.

L'apertura del borson è garantita sul lato superiore, tramite una cerniera perimetrale di colore cremisi e due tiranti.

Sul lato frontale è realizzata la scritta FIAMME ORO in stampatello, con un supporto termoadesivo di colore bianco e altezza pari a 25 mm.

Sotto la scritta è posizionata una tasca, la cui apertura è garantita tramite una cerniera di colore cremisi e un tirante; sullo strato esterno della tasca, in posizione centrale, sono applicate due strisce parallele: quella a sinistra è di colore celeste e quella a destra è di colore bianco.

Al di sotto delle due strisce è ricamato lo stemma delle Fiamme Oro (riportato in *Figura 1*) con filato dorato; il bordo inferiore della tasca presenta, infine, una rete di aereazione.

Solo sul lato sinistro dalla vista frontale, è presente un'altra tasca, la cui apertura è garantita tramite una cerniera di colore cremisi (che percorre tutto il bordo laterale) e un tirante.

Tutte le cerniere recano dei tiretti in tessuto cremisi, ancorati sui tiranti, per agevolarne l'impugnatura e lo scorrimento.

I manici e la tracolla amovibile sono in poliestere di colore cremisi e recano un supporto centrale ergonomico per il trasporto, ripiegabile su sé stesso e chiudibile con sistema a velcro.

Anche sul lato posteriore sono riportate, come frontalmente, partendo dall'alto verso il basso: le due strisce colorate, lo scudetto ricamato e la scritta FIAMME ORO.

Il fondo è di colore cremisi, rigido per il sostegno e recante all'interno un supporto plastico; all'esterno sono applicati dei supporti di sostegno in gomma.

Tutti i tessuti dovranno garantire adeguate solidità del colore al sudore, ai lavaggi domestici e commerciali, alla luce; dovranno, inoltre, assicurare adeguate proprietà meccaniche e di resistenza al pilling e all'abrasione.

Il borson è sagomato ed impunturato come da campione ufficiale.



## REQUISITI TECNICI

Per la composizione fibrosa dei tessuti di seguito specificati valgono, per quanto applicabili, i requisiti del *Regolamento (UE) n. 1007/2011 del Parlamento Europeo e del Consiglio del 27.09.2011* relativo alla denominazione delle fibre tessili e al contrassegno della composizione fibrosa dei prodotti tessili e successive modifiche.

I metodi di prova per l'analisi quantitativa delle mischie di fibre tessili binarie e ternarie sono riportati in *Allegato VIII* del Regolamento stesso.

Si fa presente che tutte le materie prime ed accessori indicati nelle presenti Specifiche Tecniche devono essere non nocivi, atossici e idonei all'impiego per la confezione del manufatto.

In particolare, i materiali impiegati dovranno rispettare le normative vigenti in ambito internazionale, europeo e nazionale in materia, per quanto applicabili ed in particolare:

✦ *Regolamento (CE) n. 1907/2006 del Parlamento Europeo e del Consiglio del 18.12.2006*, concernente la registrazione, la valutazione, l'autorizzazione e la restrizione delle sostanze chimiche (*REACH*) e successive modifiche:

- A. In riferimento alle sostanze presenti nella lista *Substances of Very High Concern (SVHC)* ultima revisione, se una di queste è contenuta in una delle materie prime e accessori forniti in quantità superiore allo 0,1% in peso, sono stati assolti gli obblighi di comunicazione e notifica.
- B. Qualora una sostanza contenuta nella lista *SVHC* sia contenuta anche nell'*Allegato XIV - Elenco delle sostanze soggette ad autorizzazione*, essa non può essere fabbricata, immessa sul mercato e utilizzata a meno che tali attività siano coperte da un'autorizzazione.
- C. Tutti gli articoli devono rispettare i requisiti applicabili e previsti dall'*Allegato XVII del Regolamento REACH*, riguardante le restrizioni all'uso di alcune sostanze chimiche, come ammine aromatiche, ftalati, composti organo-stannici e metalli.

✦ *Regolamento (CE) n. 850/2004 del Parlamento Europeo e del Consiglio del 29.04.2004*, relativo agli inquinanti organici persistenti e che modifica la *Direttiva 79/117/CEE*.

✦ *Regolamento (UE) n. 528/2012 del Parlamento Europeo e del Consiglio del 22.05.2012*, relativo alla messa a disposizione sul mercato e all'uso dei biocidi.